No. 8324. Shanghai. Wednesday September. 28., 1937. THE EASTERN TIMES Published every morning: including

# 時報

中華民國十六年
九月廿八日 星期三
舊曆丁卯年九月初三日
今天三張售大洋三分
第八千三百廿四號

中華郵政特准掛號立券按照總包特別優待寄送之報紙

本館開設上海山東路望平街A字六號 電報掛號 電話 中央一二〇四

外埠寄報連郵費 ○本國及日本 全年十一元 九個月八元四角 六個月五元七角 三個月二元九角 一個月一元 ○南洋歐美各國 全年念二元 九個月十六元八角 六個月十一元四角 三個月五元八角 一個月二元 (報費先惠郵票九五)

廣告刊例 特等 登於要聞之本外埠新聞欄內每天每行四角五分 評前廣告 以二行起碼每日每行一元四角 二等長行 登於後幅要道地位以三行起碼每日每行八角 三等短行 登於後幅要道地位五十字起碼每日每字一分二釐

今日本報第三張圖畫閱者注意

現代社會科學叢書

近代歐洲外交史

周鯁生著

此書從維也納會議起、直至戰後巴黎和議止、所有近百年來之外交風雲、各國外交政策、以及外交家操縱之手段、為研究外交與政治之人所亟欲明瞭而無法以窺見其全者、得此書不啻得一寶筏。且此書於各項條約、均加以批評、各時代之分析亦極明白、復於篇首指陳外交史之研究方法、實為各學校中最好之外交史課本。凡平日景仰著者之言論而欲一讀其苦心結構之傑作者、更不可不手置一本。全書四百六十餘頁、道林紙精印。

(定價)紙面二元四角 布面三元 (郵費)七分半

□商務印書館出版

戴石浮啓事

石浮奉上海特別市市長張委代本市市公安局長、遵於本月廿八日午前十時到局視事、敬請各界屆時賁臨指導為幸、此啟 1319

中國國民黨中央特別委員會秘書處啓事

中央黨部定於十月一日在南京丁家橋省議會舊址正式開始辦公 1317

## 國內記載

### ◉出沒無定之望亭附近匪警

許夜兩次聞槍聲 傳匪又向望亭來

十四軍派隊出發 蘇錫軍警疲奔命

○今(二十七)夜八點半、望亭一百三十二號橋地方、聞西北方有槍聲六七響、隔半小時、在望亭站又聞西北有槍聲五響、十一時、錫站得望亭消息、又有股匪向望亭來、現離望亭約四五里、十四軍司令部聞訊、即派第五團步兵兩連、一時出發、赴望亭勦匪、(無錫二十八日上午一時電)

◎蘇州水警第二區區長龔國樑、今日帶同游擊隊長李某、乘坐淺水兵艦、率領巡船六隻、開至望亭會勦土匪、已與錫邑陸警會合、商經雙方商定追擊防守辦法、由龔帶水警向黃埭追勦、宋局長帶隊赴望亭港駐守、(無錫二十七日下午十二時電)

◎公安局長宋靜廷、今日(二十七)上午五時率領警隊、由錫站出發、至周涇港下車、步行至新安鎮站留停、再至望亭、據鄉人稱、昨夜距望亭七八里處、發現匪蹤、故急赴車站電告云云、(無錫二十七日下午十二時電)

◎今日(二十七)下午、警隊在望亭緝獲匪探李成意一名、供稱合肥人、販私為生、昨日(二十六)匪首吳大經約其引導搶刼、彼未允、雖與匪首相識、但未曾入夥行刼、又謂吳大經在南潯地方、招得二三百人、稱別動隊、擬往安徽投向某軍收編、現因槍支未齊、故專在蘇錫一帶刼奪槍械云云、(無錫二十七日下午十二時電)

◎昨(二十六)夜望亭又報匪警、公安局長宋靜廷即於今(二十七)晨五時、親率警察百名、馳往追勦、到時不知匪之蹤跡、獲一匪探、供出匪蹤、內容未詳、(無錫二十七日下午十一時電)

◎今(二十七)日上午公安局接宋局長由望亭電話、續調警隊五十名、追擊股匪三十名已於下午六時出發、夜間十時許、又出發二十名、(無錫二十七日下午十一時電)

◎昨(二十六)晨派赴甘露鎮勦匪之警隊、今(二十七)晨九時回錫、據稱追至洞江涇、未見匪蹤、匪船出羊澄湖向寃山境逸去、(無錫二十七日下午十一時電)

○羊尖鎮商團拿獲之嫌疑犯三人、今(二十七)晨解錫、供稱合肥人、一名羅慶長、混名羅大肚子、一名孫志榮、一名黃才、均不認為匪、現由縣政府收押、(無錫二十七日下午十一時電)

### ◉特委會四次會議

◎特委會感(二十七)日第四次會議、程潛主席、決任宋淵源為國府委員、廢止中央財務委員會、核定各級黨部經費職權、改中央黨部農民部商民部為農人部、商人部、婦女部王文湘辭職慰留、(南京二十七日下午九時電)

### ◉李濟琛迎張發奎

◎李濟琛派朱暉日赴港、迎張發奎返省、朱同報、張約艷(二十九)晨可抵省、(香港二十七日下午八時電)

◎葉劍英團已抵韶關、暫駐該處、(香港二十七日下午八時電)

◎第二方面軍總政治部感(二十七)午招待新聞記者、(香港二十七日下午八時電)

◎徐景唐擬辭職赴日、(香港二十七日下午八時電)

◎廣東念六日來電云、張發奎之第二方面軍、由黃琪翔統率、共約四萬、約十日以內可經韶抵省、茲記其各師於下、第四軍之第十二師(師長繆培南)第二十五師、(師長李志魂)、第十一軍(軍長朱暉日)之第二十六師(師長許志銳、第十師(師長蔡廷楷、及參謀長葉劍英所率之一團等、(東方社二十七日上海消息)

### ◉葉賀入佔後之潮汕

◎汕頭被賀龍葉挺佔據、已證實、汕廈電報不通、(廈門二十七日下午八時電)

◎本埠某方面接二十六日發汕頭來電云、日本日晨起、此間中國官署被搶刼、日僑無恙、其為有共產軍一部分入市、任命公安局長、賀葉軍之主力、現正集中潮州、有不日將在汕頭或潮州、設共產政府之說、(東方社二十七日上海消息)

◎本埠某方面接二十四日發汕頭來電云、本日上午十時、有俄船瓦洛司基抵汕頭、船中有名陸蓋爾瓦金之俄人、係駐滬共產黨宣傳課長、聞現任宣傳課長佈拉司幾、豫定于秋季返國云、(東方社二十七日上海消息)

### ◉高義將赴閩西

◎譚曙卿委派高義赴閩西指揮新編軍、定東(一日)偕尤賜福同行、泉州郭鳳鳴、莆田葉定國部、亦將開拔、(廈門二十七日下午八時電)

◎林國賡收編黃庭經為漳龍游擊統帶、(廈門二十七日下午八時電)

### ◉粵閩軍政與黨務

◎海軍處委作戰股長傳汝霖兼廣金艦長、(香港二十七日下午八時電)

◎前桂省煙酒稅局長覃超、昨已槍決、(香港二十七日下午八時電)

◎張難先呈報銷假、(香港二十七日下午八時電)

◎政治分會派李祿超主辦黃埔商埠、令准工代會恢復、每月給經費千元、(香港二十七日下午八時電)

◎省清黨會宥(二十六)日結束、(香港二十七日下午八時電)

◎今日市黨部因各級黨部不贊成圈定法、選舉不成、(廈門二十七日下午八時電)

◎傳省令通緝謝瘦秋、羅毅蓀、李大超、胡遯、胡啟儒等、事由未明、(廈門二十七日下午八時電)

### ◉唐生智赴長沙

◎唐生智為肅清湘省政治起見、於二十五日赴長沙、(漢口二十六日東方電)

◎唐生智於二十五夜匆遽乘砲船赴湘、聞因湘省有不靖消息之故、(北京二十七日路透電)

### ◉魯軍俄兵開至徐海

奉魯對豫形勢漸緊

◎魯軍第一軍六五師一零五團達拉索部、徑(二十五)日由濟抵徐、轉赴海州、十一軍一六一旅楊樹藩部、宥(二十六)日亦由柳泉過徐赴海、(徐州二十六日下午九時電)

◎俄軍騎兵團、今(二十六)早開往徐州、(濟南二十六日上午九時電)

◎孫傳芳今(二十六)日午後三時、由津來濟、張宗昌親自赴站迎接、(濟南二十六日下午九時電)

◎于國翰今(二十六)午過濟返京、(濟南二十六日上午九時電)

◎薛傳峯調駐直南東明、魯省防務、由孫魁元塡防、(濟南二十六日上午九時電)

◎褚玉璞派手機槍隊李得勝部、宥(二十六)日赴碭山勦匪、(徐州二十六日下午九時電)

◎奉軍對豫、將下令進攻、以榮臻為前敵總指揮、(北京二十七日下午六時電)

◎京報盛傳石莊晉軍、似有讓防模樣、但眞相難明、(北京二十七日下午九時電)

◎聞馮玉祥現在開封、(北京二十七日下午六時電)

◎孫傳芳二十五日午后四時由京返濟、向魯張報告在京中之軍事會議內容、近將赴蚌埠指揮各軍、張昨晚召集重要軍事會議、(濟南二十六日東方電)

◎第一百五十七旅長段祥麟、升第七師長、遺缺由別動隊長游敬坤繼任、(濟南二十六日國聞社電)

◎順德直軍現向石家莊進發、不日將由北面攻豫、靳雲鶚敗退安徽亳州、徐圖再舉、(北京二十七日路透電)

◎張宗昌任張學成為第七十師長、(濟南二十六日國聞社電)

◎與隴海路方面魯軍對於馮軍行動相呼應而在大名之直魯軍、前於晉軍撤退後、則進至順德、閻錫山依然不肯由石家莊撤兵、奉方促閻反省、(北京二十七日東方電)

◎孫傳芳軍已由奉軍供給多量之武器彈藥、擬固守江北一帶、以對現時、魯軍則決由隴海線方面、開始攻擊河南、閻已下總攻擊令、一方在河南被馮玉祥擊退之靳雲鶚軍、將來必與魯軍合併、現正向隴海路方面退却、從此方面攻擊河南、仍係實情、(北京二十六日電通電)

### ◉滇省劇戰

◎唐繼禹於本月十八日擊敗龍雲之軍、佔據距省十二哩之呈貢、二十一日進攻省城、劇戰一晝夜、不支而退、委屍三百具、守軍亦有死傷、城中平民中流彈死傷者亦有若干、(北京二十七日路透電)

### ◉十四軍一師司令部移錫

◎十四軍第一師司令部、昨(二十六)夜十二時由江陰移錫、(無錫二十七日下午十一時電)

### ◉北京學生續有被捕

◎農大生李世經被捕、原因係搜出某方函件、(北京二十七日下午九時電)

◎劉哲以此次學生案越出教育範圍、表示不便過問、(北京二十七日下午九時電)

### ◉北京中日條約會議

英使出京赴青島威海衛

◎中日修約、今日在外部開正式第一次會議、討論治外法權等問題、無結果、(北京二十七日下午六時電)

◎日本重光書記官、於念七日正午至外交部、訪唐在章、因法權及最惠國條欵以外之一般通商航海事項、將由中日專門委員會討議、故先就於討議之順序及進行辦法、有所磋商、大體決定、照中國方面所提出之居住營業通商航海之順序進行討議、重光氏與唐氏商議之後、更往訪法權委員鄭天錫、就於中日通商條約中之法權事項、彼此交換意見、歷四小時之久、(北京二十七日東方電)

◎奉張令外部阻止日人在滿設立國際觀光局、(北京二十六日下午六時電)

◎英使蘭浦森今日出京、到津後將赴威海青島等處、(北京二十七日下午六時電)

### ◉北京彙聞

◎禮制館長已決定朱啟鈐、(北京二十七日下午九時電)

◎本日大元帥令、公布制定海陸軍大元帥旗幟、大元帥之正裝、亦正式發表、皆在東京製辦矣、(北京二十六日東方電)

◎沁(二十七)日閣議、劉哲報告軍警捕學生經過、沈瑞麟報告白河會議情形、請籌欵開濬、以利交通、(北京二十七日下午六時電)

◎奉張擬取消雙十節大閱、(北京二十七日下午六時電)

◎奉張令新京兆尹張濟新查辦李垣虧空官產欵五十餘萬、(北京二十七日下午六時電)

◎趙爾巽靈柩回泰安原籍、交部已備專車、(北京二十七日下午六時電)

◎財部設關鹽稅抵借外債整核委員會、昨已成立、(北京二十七日下午六時電)

◎莫德惠辭職後、將游日本、(北京二十七日下午六時電)

◎莫德惠辭職、或不來京、(北京二十六日下午五時電)

◎于珍有任察區都統說、(北京二十七日下午六時電)

◎京綏路局因商震所扣車輛甚多、要求放還、未允、(北京二十七日下午六時電)

◎實業部派廖炎負責辦理重建勸業場事務、(北京二十七日下午六時電)

◎奉張今日召何佩鎔葛光庭入府、係詢何赴晉情形、(北京二十六日下午八時電)

◎教部因經費不敷分配、昨又裁員、(北京二十六日下午九時電)

◎編訂貨價會呈請增加經費、稅務處以無餘欵拒絕、(北京二十六日下午五時電)

◎內部與外部、請續徵海關振捐、(北京二十六日國聞社電)

### ◉北京公債市況

◎今(二十七)日公債市、前場九六開盤收盤一六七、後場九六開盤一六八二五、收盤一六七、成交三十餘萬、七長四八二一、(北京二十七日下午六時電)

### 股匪大掠數鎮續誌

捕獲嫌疑犯三名

無錫通訊、蘇錫交界之金墅望亭甘露洞港涇各鎮、於念四念五兩日、先後被大股悍匪、刼掠焚殺、其詳已誌本報、錫邑軍警機關、雖經派隊追勦、迄未弋獲、念六日晨間八時、水警二區派隊四十名、會同縣公安局水陸警隊六十名、由督察陳榮泉指揮、乘輪下鄉、查勘甘露被刼情形、並作第二次之追緝、是日正午十二時抵甘露、因悉隔昨附近羊尖(離甘露七八里)鎮商團、曾捕獲嫌疑犯大個子等三名、其中大個子一名、確係前年七月初一日甘露全鎮被刼案中之要犯、當派水警郭先鋒官、縣警巡官王長聲、率一部分警士、赴羊尖迎提三嫌疑犯、一面派員探悉匪衆大隊、在吳縣界洞港涇沿途刼掠、向洋澄湖方面而去、當由陳指揮在鎮索一嚮導、復率大隊七八十名、鼓輪向吳縣界追勦、至今尚未返城、水警二區及縣政府公安局、已分電吳縣常熟、請速派隊會勦、

## 王道山被綁已釋

前日甘露鎮被刦時、曾被匪擄去王道山周少泉周春寶張少卿等四人、昨（念六）日由匪先將王道山一名釋回、並帶兩信、一致甘露、內稱尚有被綁三人、須備欵十萬元去贖、否則致之死地、又一信致蕩口鎮、要索十萬元、否則將率部前往刦掠等語、均約在五柳鎮接洽、

## 宋局長率隊追剿

昨夜（念六）十二時後、車站方面及水警區縣政府、均接警報、謂頃間十一時許、北望亭附近、又到股匪二三百名、請速派隊兜剿等語、一時後、又續得第二次報告、謂此項股匪、在距望亭七八里之某村、現向閘涇巷前進等語、至三時後、又得車站方面消息、謂前項消息、望亭車站、由據附近村民報告、請爲轉報錫城軍警機關、從速派隊剿、以免靡爛云云、當由縣公安局長宋靜廷、立刻召集各分局長、開緊急會議、決定由各分局抽調幹警五十名、保安隊警察隊各十名、水巡隊二十名、又增撥軍警督察處盒子砲式十名、當夜三時後、由宋局長親自率下鄉痛剿、

## 望亭稅所長談話

望亭稅務分所主任何振臣、晉見稅務所長王心如、面陳分所被刦情形、略云、大窰桿匪、分兩批乘船、從小港駛來、抵鎮時、在上午十一點鐘、計匪船十四艘、停泊分卡碼頭、北另有一批、船泊分卡後面小港內、分卡員司、均以爲軍隊過境、相率前往觀望、詎知匪躍入分卡後面田岸上、有身穿短衣者三十餘人、向分卡奔來、各員司始知有異、但見計三十餘人、均身穿藍色或玄色湖絲綢衫褲、白湖縐腰帶、腰佩手槍或盒子砲、口操湖南及安徽口音、形甚凶猛、知係土匪、即紛紛避匿、時有扞查方滔、不及走避、被匪所執、一匪架古羅克眼鏡、身佩盒子砲兩枝、形似頭目者、向方詰問（羅巡官在那裏）（巡船在那裏）方告以巡船已開往鐵路下游、羅巡官現在船上、該匪聞之、若有所思、又問羅等在此何事、方答我們均是稅卡公役、該匪又云、然則你們須助我們餉銀五百元、方謂我們不能作主、須問卡主任、當時余（何振臣自稱）適因病在床、匪徒一擁而進、形勢洶洶、勒索五百元、余以匪衆無可抵抗、即告匪等云、請自搜取、一面余急將捐票收藏、匪等乃在櫃將存儲稅欵、悉數取去、出門時、即將分卡護卡巡士湯玉庭、連同手中快槍擄去、察其來意、似非刦掠財物、實欲刦取軍械、蓋望亭分卡、原由水警分區派所屬第二分隊巡船一艘、駐防護卡、近因羅巡官奉令巡路、遂將船移泊鐵路洋橋、相距僅半里之遙云、

## 方鎮橋亦告匪警

蘇州通訊、大股悍匪、自洗刦北望亭金墅甘露等處、南方即嚴行戒備、該鎮商團部長劉元勛、水警三四十一隊一分隊七號巡船巡官奉澗廷、即放步哨、該匪等行抵離約一里許之新水橋、見有戒備、即大呼不要去、不要去、遂又折回、而昨（二十六）晚八時許、蘇錫交界之方鎮橋、突有大幫悍匪百餘人出現、該處陸警商團、即與匪開火、鄰鄉之帝壠鎮、雖該處尚十里許、聞得槍聲甚烈、並見火光融融、各商店遂即相繼閉市、一面用電話報告蘇州商團團本部、施團附聞報後、立即馳報吳縣公安局、鄭局長因縣警察實力不足、已疲於奔命、轉商駐蘇第二十一師孫副師長許團官長、即夕派出六十一團第一營兵士全營、帶機關槍兩架、手搖機關槍二十架、於夜間十一時半、由閶門老虎頭地方、乘小火輪一艘、民船八艘、前往追剿、由縣公安局督十四人響導、縣公安局鄭局長及王營長、定今晨（二十七）率領隊四十八、往金墅勸視、水警廳方面、廳長沈葆義、亦令游擊隊李隊長、率帶昭武兵艦及巡船六艘、開往太湖方面、堵截兜剿、又無錫水警第二區區長、特派駐防東山之第八隊隊長韓雲波、會同第六第七兩隊巡船、計四十餘艘、前往太湖各汊港追擊、蘇州總商會、因各鄉迭告匪警、由龐天笙會長、函約本邑行政各機關及市鄉董事等、定於十月三日（夏曆初八）下午二時、在蘇總商會內、開聯席會議、討論弭匪方法、

## 蠡口鎮亦遭搜刦

蠡口鎮昨（二十六）晨五六時、亦有匪徒五六十人、攜槍至鎮、即放步哨、肆意搜刦、該鎮商團、當即開槍轟擊、匪徒遂亦放槍、一時槍聲大作、未幾匪退、雙方間互有損傷、商店損失、因之不多、午間即有急足來城報告、鄭公安局局長、乃即撥派水巡隊保安隊等四五十人、乘坐小輪、前往剿勦、聞至深晚、尚未歸蘇、故詳情無從探悉、

## 波及南橋黃泥橋

股匪洗刦甘露後、即向蘇橋竄去、沿途在南橋地方搶刦、繼復至常熟黃泥橋地方刦搶、損失亦復可觀、又聞該匪經過蕩口附近鄉間時、亦搶刦蕩姓一家、損失未詳、觀此該股匪確係由太湖而入無錫境界、轉竄常熟而去矣、

## ◉甯商會呈請維持金融

▲無兌現機關不十足及無限制兌現之紙幣庫券勿使用於甯垣

南京總商會爲將來發行紙幣事、特呈國民政府委員會軍事委員會、財政部、省政府、市政府文云、爲據情呈請事、案據本城錢業公所陳稱、竊本年春間、大軍入城、發行中央銀行各種紙幣、約一百數十萬元、行使以後、至今半載有餘、毫無辦法、伏思錢業爲周轉金融機關、此項鈔票、流通市面、散之各業者、又因抵償莊欵、劃匯客欵、集中於錢莊一業、以故積存甚多、銀根停滯、當此市面蕭條之日、實有周轉不靈之虞、查此項紙幣、前此所以通行無阻者、蓋人民各本合作之精神、信政府必有維持之辦法、忍痛須臾、在所不顧、前由各業兩請貴會、轉陳政府、設法收回、迄今並無具體辦法、損失已鉅、補救無從、邇者甯漢合作、屢聞此項中央銀行紙幣、又有行使市面之說、無論商力已彈不堪負担、果使實行、則武漢市面所發生之慘狀、必將移之於首都、前車既覆、來軫方遒、此不能不預請停使、以維商業者也、敝業除已往之損失、擬補救於將來、利害所關、難安緘默、用敢瀝陳、伏祈貴會據情轉呈軍政當局、凡無兌現機關、不能十足及無限制兌現之各種紙幣庫券均請禁止強迫行使、以恤商艱、無任跂禱等情、據此、查本年春間、寧垣商業受中央各種紙幣之影響、固不獨該業一業、而該業爲周轉金融之機關、其吃虧則較各業爲尤鉅、來呈所陳各節、自係實在情形、現在寧漢合作、漢口中央銀行及其他中央銀行之紙幣、難保不輸入寧垣、敝業於創巨痛深之餘、爲懲羹吹齏之計、雖屬不無過慮、惟鑒於武漢鈔券之低落、市價漲水之陡增、百貨價格之奇昂、小民生機之殆絕、懲前車而毖來軫、誠不能不有此思患預防之謀、且直接所以維新都市面之安全、間接亦所以鞏國家財政之信用、雙方兼顧、尚有理由、既據陳請前來、理合據情呈請鈞會鈞部鈞府俯賜監核恩准將此項未設兌現機關不能十足兌現及無限制兌現之各種紙幣庫券、禁止在首都強迫行使、以杜流弊而維商業、臨呈不勝迫切待命之至、

## ◉顧祝同就第九軍長職

▲常州警備歡迎何應欽

常州來電云、各報館公鑒、案奉第一路總指揮部轉發國民政府軍事委員會任命狀、內開、任命顧祝同爲國民革命軍第九軍軍長等因、奉此、竊祝同猥以輇材、謬膺重寄、拜命之餘、無任惶悚、惟念天下興亡、匹夫有責、黨國多故、義何敢辭、謹遵於九月二十六日在常州軍次就職、尚乞時錫南針、俾免隕越、不勝企禱、顧祝同叩宥、

常州通信、歡迎何總指揮及慶祝第九軍成立籌備委員會、於二十六日下午一時開會、到各機關代表十餘人、僉云、何總指揮即將來常、所有籌備歡迎事宜、亟宜辦理就緒、次討論經費務求節省、縣政府商會市政會行政委員聯合會應先將認欵繳出、其他公安教育局實業局欵產處等、亦宜酌認經費、次討論布置問題、預定在火車站中山門公共體育場第九軍軍部何總指揮行轅等五處、均紮五彩門樓、聞何總指揮行轅、擬在雙桂坊第一公園、惟該處不便住宿、現又擇定呈學旁某宅爲駐宿之所、隨員衞隊等、則或駐第一公園行轅云、

# 國際記載

## ◉國際聯盟與中國（戈公振）

▲王兆莘去後之兩種

國際聯盟、循例於九月第一星期一開常年大會、並先期開行政院會議、駐葡萄牙公使王廷璋、奉北京命、於八月三十一日、來日內瓦出席、偕來有秘書王念祖、駐荷蘭公使王廣圻子也、

溯我國參與國際聯盟之人物、第一屆爲顧維鈞・魏宸組・唐在復、惟魏托病未來、第二屆爲顧維鈞・唐在復・王寵惠、第三屆爲唐在復・陳微群・黃榮良・惟陳來一日即託病去、第四屆爲唐在復・陳籙・朱兆莘・第五屆爲唐在復・陳籙・朱兆莘、第六屆爲唐在復・朱兆莘・王曾思、惟唐一時託病未來、第七屆爲顏惠慶・朱兆莘・王景岐、惟顏亦未來、今屆朱兆莘既去、依理應由顏王出席、惟顏在國內、此時決不外出、王景岐愛惜毛羽、辭不受命、其他各駐歐公使、逼徵亦無應者、故結果爲王廷璋所得、大會用費、向北京已匯來七千元、較去歲又少一半、查民國九年、曾開支十二萬元之多、民國十年、減爲六萬元、民國十一年、又減爲三萬元、以後逐年減少、計民國十二年爲二萬五千元、民國十三及十四年均爲二萬元、民國十五年爲一萬五千元、合以今歲爲數、洵不勝每況愈下之感、幸中國代表、素鮮交際、川費之其他雜用、得此已無虞不足、

王氏未來前、中國代表辦事處一切事務、由秘書長趙泉主持、趙氏對國際問題頗留心、惟忠於奉天、致與朱兆莘不睦、朱氏歸國後、渠曾以代表處名義、爲發宣言、爲北京外交地位辯護、論事論功、此次應以趙爲代表之一、則一可收覆轍就熟之效、一亦不令王廷璋唱「獨腳戲」、乃北京及王均見不及此、在宦途中可解而不可解之事也、

中國代表處之二等秘書張其棟、已先期由羅馬來此、三等秘書顧樹森、已歸回國、其遺缺派王一之補充、其餘常駐於此者、有隨員陳定・方寶鈞・主事羅世安、另有雇員沈本強、任電報勤、但向惟朱兆莘之命是聽、朱氏去日內瓦、備彼送之車站、故王廷璋來後、即將其辭退、王氏又由巴黎調來三等秘書林炳環、辦理庶務、

中國積欠國際聯盟會費、迄今已達二百七十五萬餘元之鉅、該會已屢次開會、決計從嚴索取、故王廷璋於九月三日謁聯盟秘書長、疏通緩繳、茲將此項欠費列表如下、

| | 金佛郎 |
|---|---|
| 民國十一年 | 一八二・一一九・〇〇 |
| 民國十二年 | 一・七六七・七七三・二八 |
| 民國十三年 | 一・五〇六・三二四・五一 |
| 民國十四年 | 一・二一一・六六五・一五 |
| 民國十五年 | 一・〇二二・〇九四・八一 |
| 民國十六年 | 一・一〇〇・九〇四・一一 |
| 共計 | 八・八〇〇・八八〇・八六 |

聯盟爲列強所把持、昭然莫可爲諱、英國軍部爵士（Lord Cecil）、法國薛奈者（Henri de Jouvenel）、本屆中國因失望而辭不與會、亦可想而知矣、（九月六日）

## ◉美使馬慕瑞啟程回任

二十七日北京電、美使馬慕瑞定十一月十三日由滬啟程回任、十二月初可抵京、（路透社）

## ◉聯盟會議紀聞

二十六日日內瓦電、聯盟議會第三委員會、關於裁軍問題之報告、主張非會員國如美國等加入特別委員會、今日已在議會通過、瑞威總代表南森於討論時、請英國承認議會、覓取一種方法之努力、此種方法、既無礙於英國特殊地位、且使英國責任不增而反減輕、渠恐英國輿論對於贊助一九二四年日內瓦草約者之態度、或有誤會云、日代表稱、日本贊助此委員會之工作甚願合作以底於成云、（路透社）

二十六日日內瓦電、今日聯盟議會通過英代表揚格所提出聯盟會新屋圖樣、已選定九種、業由此九種中擇定一種圖樣之報告書、但瑞士荷蘭兩要之代表、則反對此報告書、而主張從該會二十七種中選擇一種、新屋品高造價爲一千九百五十萬佛郎、（路透社）

## ◉興登堡演說後之反響

二十六日巴黎電、法內閣理事恩賚、今日在末斯省議會演說、力闢德總統所稱歐戰禍首非爲德國之說、爲戰爭各國中注意和平者、莫法國若、法國被侵境內殺人太多、毀屋太多、故法人一聞否認德國罪之言論、不能不抗議、法國願不提前事、但不願自己之稅入史冊也云、（路透社）

## ◉法共黨破壞鐵道被獲

二十六日尼斯電、巴黎至尼斯之軌道、昨發見破壞行爲、起、後警察已拘獲著名共黨數人、並搜獲意文書冊甚多、（路透社）

## ◉埃及華夫德黨之新領袖

二十六日開羅電、埃及國會之華夫德黨、已舉定那哈斯爲黨魁、以繼已故柴魯爾之職、那哈斯對衆演說、言保持憲法、及力爭獨立事、惟謂埃及對外友好而不仇外爲政策云、（路透社）

## ◉蘭開夏棉業會議意見不洽

二十六日倫敦電、孟却斯德指道報得可恃消息、謂英國紗廠聯合會與棉紗公會雙方代表協定共同政策之會議、業已失敗、正式報告以雙方代表決定各向本會董事報告會議情形爲言、實則棉紗公會指紗廠聯合會關於縮減美棉紗產額與限定最低紗價之合作提議、爲不充分、而最爲進行阻力者、爲限定紗價之問題、紗廠聯合會指棉紗公會所擬之限價爲太高、以爲如此辦理、則英國紗業將不能與他人競爭、雙方對於棉紗之分數、意見亦不一致云、（路透社）

二十六日倫敦電、蘭開夏棉業會議雖有停頓之說、明日仍須開議、棉紗公會秘書稱、限價意見不洽、會議已破裂之說、並非事實云、棉廠工人領袖對此局面頗爲焦慮、發言者多謂縮減產額以抬市價之政策、將來結果、徒使蘭開夏棉業愈難在國外市場與人競爭耳、（路透社）

## ◉華飛行家將飛渡太平洋

二十九日紐約電、美國視察中之南京政府航空隊員田少校、發表今冬將由桑港橫斷太平洋、飛往上海之計畫、此計畫將由華府及桑港之中國商人醵金援助、（電通社）

## ◉水上飛機比賽英人獲勝

二十六日威尼斯電、水上飛機比賽今日舉行、發獎者爲英人三・意人二・美人二・法人一、第一第二皆爲英人、第一名之韋白斯特氏、乘單葉機平均速率每小時爲二八一・四九哩、第二名之威斯萊氏、亦乘單葉機、速度爲每小時二七二・六哩・英機飛行極速、恍若電掣、意當道一致稱讚英人飛行術之精妙、英國航空大臣已電賀韋白斯特、（路透社）

## ◉英共黨童子游俄回國

二十六日莫斯科電、英國共產黨兒童前於六月二十七日抵列寧格勒者、現已從莫斯科起程返英、今日開送別大會時、英兒童代表發言、願返國後向新少年鼓吹弭戰、（路透社）

## 孤島中有三人（振青）

日本爲島國、環三島而列之島嶼甚多、至今日尚有孤島、爲人跡所未到者、月初、鹿兒島縣警察部、據某處報告、謂距鹿兒島西南二百八十海里之奄美大島之西北約五十里海面、有一孤島、終年噴黑煙如霧、內有硫黃不少、致附近水中魚類昆蟲不能生存、聞島中有一女二男、全身一絲不掛、滿身毛長數寸、與猿猴無異、又據該縣水產試驗船照洋丸船員曾航行該島附近、用望遠鏡亦窺見該島洞內確有生毛之男女、出入於岩穴之中、因此該縣當局、爲研究人類學起見、已函知九州大學、不日派遣專門家赴該島調查、有謂此二人或係二十年前漂流至該島與魯濱孫無異云、

## ◉軍委會解決揚由關監督糾紛

▲葉紀元仍即回職

▲王吉甫立予撤銷

全民社通京南訊云、揚由關監督葉紀元、因王吉甫以武裝強迫令交代事、上書軍委會請示、現軍委會除令葉仍回揚供職外、並於漾日（二十三）電令第十八軍楊軍長嘯、頃據揚由關監督葉紀元善電稱、揚由關前由孫逆盤據江北、不得已率同職員暫移鎮江辦公、當經電呈在案、刻下孫逆敗退、江北秩序已次第恢復、職當率屬於佳日渡江、收拾殘局、籌備稅收、而關餉源、突於巧日忽有王吉甫者、口稱奉十八軍楊代軍長命令、接收本關、並隨帶武裝兵士數十人、威迫交代、紀元無法抵抗、只得任其將稅欵卷各物取去、同時並將紀元嚴重監視、直至次晨始得乘間來鎮江待罪、特電奉聞、敬祈鈞核示遵等語、查財政機關、應由財部主持、軍人不得干涉、以明權責、而維系統、據當前情、除復令該監督仍速回揚照常供職外、合亟電仰該軍長遵照將王吉甫立予撤銷、並飭迅將強取案卷各物一一交還清楚、辦理情形、並盼電復、至要至要、軍事委員會漾、（廿三日）

## ◉楊熙績等請慰留鈕永建

▲國府秘書長問題

國府秘書長提出辭職、謹請懇切慰留、以繫人望、而鞏黨國事、竊維立賢原屬無方、爲政要當得人、際茲黨基初奠、國是大定、我莊以燦爛之新政府、用人行政、一秉至公、而對於鈕秘書長永建、似不容任令辭職、謹爲委員諸公約略陳之、溯鈕秘書長東南革命、無役不從、倡道革命、躬與擘劃、加以黨係勳耆、清通西北、茹苦含辛、以貞不拔、卒成今茲之局面、與統一全國之力量、爲足震驚中外、已不獨癸丑一役、身臨大敵、幾被犧牲、七年六月間、我軍興師北伐、乃子身返滬、集合同志、謀蘇浙響應、孫逆思之、懸賞二十萬金、購之益急、而鈕秘書長絕不顧慮、奮鬥益力、絕其餉源、梗其交通、牽其後方、間其將士、連結海陸諸軍、以抵敵勢、聯絡金融各界、以裕餉源、而各省同志之往來者尤多、得其資助、隱然若長城之屹峙、卒致孫逆膽寒、倔强北走、洎我軍克復滬甯、共產黨徒又乘機暴動、設非鈕秘書長出其偉大之能力、無畏之精神、迅雷不及掩耳之手段、嚴防而廓清之、竊恐湘鄂之禍、早見於蘇浙、而葉賀之亂、不自今始矣、此次孫逆偷芳、還其死灰復燃之計、潛師夜渡、窺伺都門、多數機關、幾於曹郜、獨我國民政府、深賴容坐鎮、勗以大義、各職員無一擅離職守、首都秩序、因以大定、此尤事實之彰彰在人耳目者、且其賦性忠實、立志堅剛、爲總理信徒、而又才兼文武、德望俱隆、家無牛粟之儲、擁無三椽之宅、不僅爲世士所矜式、實亦爲國內外同志所欽仰、在此刷新政治之過程中、正賴其發襄盛舉、以立黨國不拔之基、而今忽有堅決辭職、聞風聲所播、薄海驚疑、查鈕秘書長辭呈內以俾可專心軍政吏治等語、竊以鈕秘書長所負各職、如新編七軍、尚在籌備期間、民政廳長、亦屬政務職官、遇事整飭紀綱、初不若事務官之埋頭案牘、不能兼至二者以上也、且已被任爲政府委員、若能仍兼任秘書長原則、則日常處理、更事接洽、既無扞格之虞、更無貫通之妙、尤於委員諸公得分宵旰之憂、語云、串以相得而益彰、計無善於此者、案政府之委員制、係取法於瑞士及蘇俄、蘇俄於人民委員會之下、設一秘書長、更於秘書長之下、設一幫辦、助理內部一切事務、又北京偽政府之國務院、亦於院秘書長之下、設一幫辦、即國府所屬之軍政機關、亦多於秘書長之下、設一秘書廳長、或秘書主任、况政府爲最高之行政機關、若於秘書長之下、增一幫辦、援諸體例、正有依據、擬請以鈕公仍長秘書、而擢一資望稍差者爲幫辦、是亦變通之法、雖鈕秘書長此次辭意堅決、非託空言、然明知其不見挽留、而爲是迫切之請者、是有三由、（一）秘書處禀承樞密、汗渙大號、職權與各部並重、而機要過之、苟非德望素孚賢勞卓著如鈕公者爲之長、竊恐政府之聲威、全民之信仰、較前或稍稍差異、（二）自首都遷蘇、則蘇人負擔日重、而蘇人之望、無逾鈕公、藉鈕公一人、大可維繫人心、當此世變產、在興許不無異同、試執路人而問之曰、鈕某何如人、必異口同聲曰賢、今負担則加諸蘇人、而賢者可聽其辭職、非虞與委蛇而無之、可乎不可乎、（三）觀夫叛逆遁之間、狂寇未殄、共產黨徒、潛伏四處、蠢蠢欲發、而東西帝國主義者、忌我發展、多方掣肘、國勢之危、樹敵之多、無有過於今日者、即使忠懇攬賢材、惟恐不及、黨之增加、適於量數、猶虞鑒覆轍之一蹶、奈何中樞要職、本有負責之人、而忍使之去位、似非鞏固黨國之道、抑尤有進者、現在本黨大統一、黨員大團結、苟我械僕不患無材、而政府任賢使能、尤不宜予人口實、黨口等愛黨愛國、未敢後人、披瀝陳辭、伏祈垂察、即賜准予懇留鈕秘書長、或另籌良策、以剷其弊、不勝悚惶盼禱之至、謹呈國民政府委員會、中國國民黨黨員楊熙績・沈職・朱文中・吳治誓・王惜寸・彭昭賢・朱鏞粹・王乃羽・賀舜華・何則鴻・陸敬常・徐煥章・李厚培・朱錫璋・康匡時・王劍平・周維翰・朱斌・沈承彬・吳同仁・劉雲逵・徐濟和・余棠森・吳和叔・嚴壽民・李安・江達淮・吳大道・盧奎・孟繼森・翁大魁・邱光明・張輔臣・麥華・張青奎・汪守滿・何汝昌・李韡・沈召棠・顧霖・殷震夏・熊尚哉・毛剛生・李希白・□蓁・朱顯光・耿降鉞・盧誠・許靜芝・齊德穎・常少閱・徐蓉宛・顧祇祚・朱鑫儒・邱仲山・李志雲・黃琴・張逸民・舒光典・王大漢・王大作・王大爲・錢抱罪・萬世榮・

## ◉浙省政府會議錄

▲警員俸公暫定五等

▲勞資條例修正通過

▲建設預照暫算現狀

浙江省政府委員會、九月二十三日開第二十七次會議、出席委員、陳屺懷・蔣大組・蔣夢麟・李伯勤・林臨翔（代）・程振鈞・陳其采・周鳳岐（邵元代）・阮性存（孫智敏代）・莊菘・馬寅初・斯烈・臨時主席陳屺懷、主席恭讀總理遺囑、（甲）秘書長報告文件、（一）考試任用人員考試委員會、函送及格人員分數履歷冊、（決議）及格人員、由省政府榜示、並給予證書、（二）省黨部改組委員會函、治士豪劣紳、應交各縣正式法庭審理、惟正式法庭未成立前、應改由就近正式法庭受理、（決議）交司法廳核辦、（三）軍事廳函省防軍各團長及政治訓練處、九月以前經臨各費、仍歸指揮部清理、（一）建德縣代電籌備第四獨立師開赴建邑費用、應請作正開支、（決議）交軍事廳核辦、（乙）議案、（一）民政廳提議酌加警員俸公案可否照准補助、抑暫照新預算以六成發給案、（議決）在新預算未經議決公布以前、由民政廳另擬暫行辦法面議、其警員俸公暫定一等俸給八十元、公費六十元、二等俸給七十元、公費五十元、三等俸給五十元、公費三十元、四等俸給四十元、公費二十元、五等俸給三十元、公費與四等同、（丙）臨時報告、（一）陳財政廳長報告近兩月籌解中央軍費及駐浙軍隊餉項數目、（二）秘書長報告南京經賦電復、請將籌撥各軍餉欵開單、示、仍請勉力協解、（決議）照本日陳財政廳長報告交財政廳分別呈報兩復、（四）秘書長報告建德各法團電、爲軍隊擬居民房、地方大起恐慌、請令分駐桐廬、（決議）交軍事廳核辦、（五）秘書長報告安吉縣各法團電、長興被擄去、公推該縣總務科長程抒轉暫代、並由尹團二連長率隊營救、（決議）交民政廳核辦、（六）秘書長報告財政廳函送九月二十一日兩日金庫收支報告單、（丁）臨時提案、（一）主席提議杭州市小學教員請願維持市區小學案、（議決）由國立第三中山大學派員會同杭縣縣長評查後再議、（二）主席提議浙江省建設經費、可否照現在建設廳所削減之最低數二百六十七萬餘元編入預算案、（議決）先編入十六年度預算、惟此項建設經費、應仍照案專以浙省捲煙統稅項下撥充、其稅收入數準、（三）主席提議浙江省勞資爭執暫行條例案（議決）照審查報告修正案通過、（四）馬委員寅初提議浙江捲煙統稅局、應由本政府委派會辦一人、由財政廳遴員呈請省政府任命、並呈報中央備案、

## ◉閩軍謀收復汀杭

▲賀葉目的在潮汕

福州通信、葉挺賀龍兩部、因贛省清黨、在贛無立足地、竄擾贛東、意在闖入粵之東江、如與海興寶五華等處、設備甚嚴、乃由贛南經過筠門嶺侵出閩之上杭汀州、而窺潮汕、梅縣、旬日前、閩西之上杭汀州武平永定各縣、幾甚糾紛、但葉賀目的、在窺潮汕、一爲設與東江農軍潛伏及散匪相結合、一爲謀佔一海口、便外來之接濟、閩邊汀杭各處、原有新編軍游擊隊藍玉田部、及正在改編中之第九路黃國華部扼守、近復由新編一軍譚曙卿軍長抽派第一軍精銳之獨立一旅陳國輝部、獨立第三團陳國華部、前往汀州龍巖截擊葉賀之後、二陳於閩粵交界之形勢、熟悉、當能收復汀杭、閩北各屬綏靖委員盧興邦、亦已抽派精兵、有所佈置、預料葉賀經閩省各軍之壓迫後、必放棄閩西竄赴粵之邊境、是則汀龍防務問題與閩局固不生影響、但汀杭尚有未受編之民軍鍾大輝等部、其趨向如何、亦堪注意、然其實力甚微、葉賀即與勾結、亦不足爲患也、（九月十九日）

## 上下千秋

### ◉地方自衛力（雲裳投稿）

夫蘇浙爲吾國文化之邦、而今竟於繁盛之無錫蘇州間發生空前之盜刦、甚至敢與軍警相抵抗、則能毋令人咋舌哉、原夫盜之所以敢橫行無忌恣意搶掠者、推究其故、實因深知其地方自衛力之單薄、猝然刦之、呼救亦不及、彼之所恃無恐者、夫豈以槍械之精良與夫人手之衆多哉、雖然亡羊補牢、猶未爲晚、吾蘇人於此次受損之餘、其亦能急謀地方之自衛力歟、

## ◉廣州政治分會議決案

……追、未敢稍存放棄、此等僅繳辦法、原與各省會共策進……

◎浙江省政府民政廳長斯烈、前日赴滬、今（二十七）日……候查案明斷後、再行核辦、

## ◎廣州政治分會議決案

廣州政治分會秘書長胡春霖、十四日將政治分會第五十七次會議議決重要各案、電呈中央察核、㈠農工廳長兼財政廳長馮祝萬、呈請辭去農工廳兼職、請核准即日派員接替一案、議決下次再議、㈡雲南省務委員會電請再電黔省、切實制止黔軍侵入滇省、並派代表李雁賓來粵晉謁、請賜教一案、議決、去電周總指揮、詢明實情、㈢廣州市清黨委員會函送將核減之數編造預算、請查核照准、並轉財部照撥一案、議決由秘書處派員至該會會計處、查明再議、㈣(略)㈤廣東省政府函、關於各縣蝗虫爲災、擬具散賑辦法、當否請察核示遵一案、議決如擬、並應令各縣將災區情形呈報、方易募捐、㈥廣東省清黨委員會、據高雷區清黨會呈稱、關於梁國銘李楊錫縣一案、經派員調查、該楊錫縣、確係聯合共產、經議決將楊錫縣開除黨籍、驅逐出境、轉達查照辦理、並轉飭所屬知照一案、請決照轉知省政府及省黨部、㈦(略)㈧廣西省政府委員會呈擬縣長考試章程及考試委員會章程請察核示遵一案、議決交林委員審查、㈨廣州市市商會呈請將飭令解散市商會收回成命、又據廣州市公安局長鄧彥華報告、關於市商會派傳單擬聯請免借公債一案、經該主謀譚棣池扣留、現查市商會經通函各店舖遵限繳納、是否仍執行解散、請核示遵一案、議決、該會既呈請仍努力執行政府決議案、通□各行商遵限繳納、姑准暫緩執行解散、以觀後效、如仍玩視、即照原議執行、㈩廣東農工廳長馮祝萬□准省港罷工會請領廣安汽車公司餘用罷工工人一案、議決仍照原案執行、十一農工廳長馮祝萬請將發給罷工工友津貼數目及日期核議飭遵一案、議決下期再議、

政治分會□書處、十七日及政治分會第五十八次會□議決重要各案、電呈中央察核、㈠本會委員林□陵□文範呈告審查廣東十□稅例及施行細則情形、□擬具修正意見書、請公決施行一案、議決、照修正案通過、定本十一月施行、交省政府主管□關照辦、㈡工廳長馮祝萬、□將發給罷工津貼數目及日期請議飭遵一案議決、照原案辦理、另章工□、每人發五十元公債、㈢□照黨部籌備處電報案總無故砲擊□□屬六區扶麗□焚燒屋宇、村人逃避、請飭外部嚴重交涉一案、議決、外交部嚴重抗議、並查案合併辦理、㈣江漢黨代表譚燦呈請准予將□部照原籍扣折二成之經費取銷、依征□□指條例繳納黨費、並請□□、乃分□海軍政治部一照一案、議決、准如□請辦理、㈥國府秘書處奉委□會令下、中央政治會議移來外交部關於徵借粵外□辦事處一案、奉批交廣州□治分會照辦、商送查照一案、議決、兩案代部務照辦、㈦(略)㈧總工會轉行會務籌備選□會呈爲搗亂分子□文等團圍會所請發令拘捕究辦一案、議決、交農工廳辦理、□飭公安局嚴爲制止、㈨廣州市商會呈請准予飭局將譚棣池省釋、並□解散市□會案批撤一案、議決、令□政廳公安局查照借□原案執行、所請暫從緩議、㈩本會委員□中大校長戴傳賢□副校長朱家驊提議、以(行易知難)爲中大校訓、又中大校徽青天白日、□繞外邊、邊之寬度、□於日邊徑圖之一□、日中篆文中大二字、又中大校旗用黨旗、中置□徽、校徽之直徑、等於旗之直徑二分之一、本月二十日、中大開學典禮時、請上席□校、宣佈校訓、並校徽、案、議決、照□通過、

## ◎廣州三商會請釋譚棣池

廣州市商會主任、事務自來水公司總經理譚棣池、因呈請減免公債獲咎、扣留市公安局偵緝課後、廣州市內總商會商聯會市商會等、聯合請願當道省釋、日昨爲此特召集□□會議、議決由總商會舉出彭楚立・劉維□・商聯會舉出梁明秋・黃載堂・市商會舉出沈志濟・李紹舒等六人爲三商會代表、同時並以三商會名義、專函懇請李朗如君、會同六代表、擴備請願呈文、於十九日午前十一時、分投前赴政治會議廣州分會、暨李□指揮行署請願、而遞三商會聯請保釋譚棣池呈文、當由各當道收受、並慰藉各代表一番、各代表遂興辭而出、茲錄原呈錄下、呈爲聯請□核事、竊維奉政府□由廣州市發集隔時公債一千萬元、分派與業行四百萬元、什行六百萬元、以爲救濟金融之用、當經四商會聯席議決收繳辦法、通告各行各街商店嚴格催收、祇因時間迫促、加以商力缺乏、致有投請敝市商會、轉呈減免之舉、敝市商會職責所在、不敢壅于上聞、經由會員代表大會、議決據情轉送、並函囑各行各街代表、如果請求減免、出於公意、應即蓋章具呈、原非出自少數人提倡之私意、嗣本會秘書□□復、仍照原案辦理、遵即先後通告各舖店、依限遵□□□誤、其存資本微薄、一時無力籌繳者、亦經劃□□□、以應上命、日來復派各會董四出催追、未敢稍存放棄、此等催繳辦法、原由各商會共當推行、是徵會等擁護政府之初衷、到底不解、故政府對於市會和議解散、迨一經剖白、即豪察納恩忱、特加寬宥、刑賞莫非忠厚、嫌爵悉出成全、凡隸帡幪、同深□激、至市商會主任當事譚棣池、當日對於募借、尤具熱誠、奔走運籌、未嘗少息、因彼兼任自來水公司總經理、而該公司年來業務衰落、經濟困難、以故應借借款、未能即時籌備、但其呈請減免之件、係以該公司名義具呈、原事須經會議而行、絕非個人所能左右、今市公安局尚認經濟繳多日、已無問題、然市商會向係採用委員制、凡譚棣池爲主謀、仍照留押、不無誤會、在法理似有未平、在事實殊難解說、敝會等且其忠不獲報、信而見疑、不免含冤莫白、逢令服務社會者、均覺人人自危、無敢出而盡職、有此影響、以黨國公務、不無相關、用敢召集聯席會議、一致議決、應代陳述理由、呈請察釋、以彰公道、而繫人心、合兩具文聯呈鈞會察核、俯賜鴻施逾格、略法原情、即令局立將譚棣池一名省釋、俾其照常服務、而弭羣情驚疑、實爲公德兩便、謹呈政治會議廣州分會、廣東商會聯合會、廣州市市商會聯呈、

## 南京短波無線電台落成

### 國民政府之新建設

近世無線電台、其電波長多在二百米達以上、各國政府且有明文規定官商無線電台波長限制在二百密達以上、而二百密達以下之無線電、則專供私人研究試驗之用、其意蓋謂短波無線電無甚效率故也、

乃最近無線電學進步之結果、短波無線電之成績、遠超長波、其構件構造亦較長波爲簡、吾國無線電台、向亦採用長波、自革命軍克復南京後、總司令部交通處李範一處長、首倡自製短波無線電機、試驗於上海、先後出各短波無線電機多架、分設於上海・漢陽・廣東・寧波鎮海・東沙島等處、消息靈通、特派工程師等在南京軍事委員會西花園內裝設一架、現該台已告落成、試驗結果、成績異常美滿、計該台所用電力、僅一百瓦特、而通報之距離、可直達漢陽・廣東・上海・寧波・厦門・菲律濱・東沙島等處、清晰無阻、現聞該台業已與各處正式通報、目前祇收發□政要電、將來可兼收商報云、

## 南京

### ◎要聞彙報

◎國民政府定十月一日、遷入總司令部辦公、中央黨部即同時遷入舊國民政府內、

◎國民政府秘書處、俟遷入新址後、即由寗漢合併辦公、

◎中央黨部於今(二十六)日上午十時、會議各部組織進行辦法、

◎李宗仁・白崇禧・貝威・胡宗鐸・李烈鈞等、今(廿六)均在軍事委員會會商軍政、

◎第一路總指揮何應欽、定本星期來寗、

◎省政府委員江蘇司法廳長陳和銑、今(二十六)晨由滬返寗、

◎第七軍第一師師長李明瑞、今(二十六)日將前往江西撫緝潰逃之差遣黃紹□一名、綁赴刑場執行槍斃、

◎南通第四典獄長李允文、因瀆職吞款、已被看管、交江甯地方審判廳審判、另委王哲庭充任第四典獄長、

## 杭州

◎浙江捲吸菸稅局局長史家麟、副局長俞希稷、擬訂商民承辦捲菸保管倉規則、現特分呈財部暨浙江省政府核示、

◎司法廳委吳克煜充瑞安縣承審員、蔡灿襄充宣平縣承審員、邵選英充仙居縣清理積案委員、

◎杭州市政府市長蔡伯誠、辭本兼職、現又有省政府委員馬寅初兼代之說、

◎禁煙局長唐乃康、昨日就職後、定十月一日起、開始查吸戶、頒給憑照、

◎杭州市公安局、對於人事登記、現又催令各區署切實遵行、

◎浙民救黨運動大會、派代表向蔣夢麟提出警告、促其自動離杭、

◎工務局擬將西湖湖濱公園、改爲中山公園、其經費已呈請市政府籌給、

◎省政府通令各縣縣長、嗣後凡有婦女剪髮放胸運動、應一律照准、不得遏制、

◎軍事廳令憲兵營公安局、轄境內如有軍隊開到及調防離境事宜、應隨時詳查報告、毋得玩忽、

◎浙江省政府民政廳長馬敘烈、前日赴滬、今(二十七)日乘四次車返杭、

## 地方消息

### 無錫

◎軍訊彙聞 第十四軍第一師熊式輝部、原駐江陰、茲爲指揮便利起見、決將師司令部遷駐無錫、昨經覓定惠山爺業公所爲師部辦公處、黃埠墩水月菴爲一師政訓處、九齡廟爲騎兵連、公益實業中學爲交通處、定日內實行遷駐、㈠昨日(念六)上午、第一師前站官兵及騎兵連、先由江陰抵錫、由鄭副官率領、開駐指定地點、師部人員、則定今(廿七)日在江陰出發、㈡駐錫□冊一軍九十三師二百七十九團第三營及特務營、係副軍長李明揚部下、奉令保存、茲已奉令改編、定日內開赴蘇州候命、㈢第十四軍前方□營副官處長張嚴誦、交通處長章憲同、昨(廿六)由行營回錫、至軍部謁見劉代軍長、報告前方軍訊、聞章處長係返錫購辦交通材料、備運江北一帶應用、

◎石匠被人暗殺 南門外五八四圖尤渡里地方、昨夜(廿六)十二時後、發見刀傷男屍一具、倒於馬路之旁、經村民報告該管警區、前往查看、知死者已一石匠、約四十餘歲、心臟受有命刀傷一處、身畔遺有搭連一只、內貯鑿磨鐵器、遍詢村民、均不知死者姓名、當夜轉交地保看管、今日已報縣請驗、

### 蘇州

◎婁門外發生盜案 蘇州婁門外下塘十八□宋杏港□桂福兄弟二人、向業廚子、專代鄉人包辦酒席、手中薄有積蓄、詎料被匪垂涎、二十五日夜十時許、突來匪徒一十餘人、手持槍械、闖往周家、均操當地口音、喝令不許聲張、遂任意搜劫、計被劫去□洋五百餘元、及首飾衣服約值二百餘元、事後周某自認晦氣、未報官請緝、

◎開始徵收房租捐 吳縣縣政府、於(二十六)已派員徵收房租、共分觀前濂溪坊閶門雙子巷・四組、其閶門一組、由徵收員洪善圭・徐衡伯・吳君瑞・孫海如等、各帶警察衛隊一人、分南北兩岸收取、南岸吳君瑞孫海如、自都亭橋至張廣橋止、共收得一千五百三十元、北岸爲洪善圭徐衡伯、自都亭橋至閶門吊橋口止、共收得二千五百八十元、收下之款、聞均存錢莊、以便彙交、

◎兩俄人恢復自由 俄人施多樣拿□□哥扶拿扶司吉二人、前在上海英租界、因有共產嫌疑、被捕房拘獲、解淞滬戒嚴司令部、因未發證據、由上海地方審判廳判解來蘇、送高等審判廳訊判、高等審判廳、亦因未獲確據、暫押司前街江蘇第三分監、業已月餘、現由蘇俄照會外部、派員青□俄人柴飛諾夫、鄧山金二人、來蘇保釋、故該二俄人、已於昨日釋出、恢復自由矣、

### 常州

◎芮莊橋之連刦傷人案 廿五日下午八時許、有盜匪七八人、身着灰色衣服、鳴槍示威、至芮莊橋顧記南貨店及公益糧食行等五家行劫、當被劫去□洋衣服約值數百元、並槍傷公益店主腿部、迫鄰村人鳴鑼趕至、盜已攜贓向東而去、聞經過薛家橋又刦掠郭榮興糧食行云、

◎調停震華電廠工潮 戚墅堰震華電廠最近又發生工潮、據聞係因有茶房等兩人停職、致勞資雙方發生誤會、現由縣黨部工人及總工會縣政府調停、當能和平解決、

### 松江

◎市政委員開會紀 松江市政委員會、於二十七日下午二時、開第十二次常會、出席委員爲張省三・沈玉庭・鄧西生・沈受百等四人、張省三主席、提議㈠縣政府函轉教育局呈請收管松江市教育款產案、議付審查、㈠商會函轉保安公司錢莊捐□以資開浮收公司橋捐案、議決轎捐由本會第二次常會議決一律征收四角、餘其議案、函囑商會轉咨查照、㈠轎捐承包人于仲康以檔受阻撓征收艱難函請退包案、議決准予退包、十月份起由本會收歸自辦、照前議辦法、直接征收、以後不另招人承包、由社會科㈠救火聯合會函請補助消防經費案、議決消防費向由本會經常補助、費在在萬分竭蹶、一時無從補助、俟稍寬展、當即酌量補助、㈠包家橋市民呈請追認拆平包家橋經費、議決□市公所無案可稽、既稱曾與前議□接洽、

### 揚州

◎天長縣提欵案續訊 孫軍在揚時、令縣長張提保自天長縣公款二萬元、並李縣長私款四千元、李提保自盡一節、已見前報、茲據天長來人云、自盡者非李本人、係李之至戚劉某(任該縣會計主任)頗之家屬、指孫軍提款、該縣富戶孫紫秋唆使、業向官廳呈請激究、已將孫之弟兒體解縣訊問、

◎籌募軍事善後費 縣商會□(廿四)日午後激集地方人士十二名到會、討論籌募軍事善後費問題、結果由到會者轉邀若干人、分任地段向各居戶勸募、商店及寺院另擬辦法、出資多寡、聽量力輸將、不限時日、

◎通揚小輪日內恢復 大達內河小輪各班、刻已次第恢復、泰州・邵□至鹽城各班、亦照常開駛、惟通揚班尚未開行、該公司昨日電屏家開經理處、將船開揚、以便行旅、聞日內即可恢復、

### 金山

◎慶祝追悼籌備會議 金山縣黨部於九月二十五日午後一時、召集各機關團體代表、舉行慶祝討孫勝利追悼陣亡將士雙十國慶紀念籌備會議、出席代表共四十二人、沈特派員主席、陸士標紀錄、當決議於九日上午舉行追悼陣亡將士、下午舉行慶祝討孫勝利大會、十日舉行雙十國慶紀念大會、十一日舉行水面鄉村遊行、並議決自九日起至十一日止、各界一律掛旗提燈助興、末後組織委員會、推定各股委員、俾利進行、

### 鎮江

◎處決匪犯三名 鎮江戒嚴司令部、於廿六日上午十時、將在黑橋圍發之匪首湯玉章王朝鮮二名在舊租界江邊空地斬決、並縣首示衆、以昭炯戒、又土匪張榮林一名、執行槍決、分別□布罪狀、以便週知、

◎王家灣又告匪警 鎮屬各鄉近來時有土匪騷擾、今(廿六)晨王家灣鄉民投報戒嚴司令部、該處二十五日下午八時許突來土匪五六人、各携匪子砲、手槍等縱火焚屋、並令各村於夏歷本月初一日下午在姊妹橋繳款一千元、否則雞犬不留等語、請求派隊剿辦、當由該副官轉飭陳又新參謀長派隊前往緝捕、

◎閻編慶解審訊辦 鎮江要塞司令閻編慶、前因某案經師部奉令拘押、今(二十六)日上午派兵解赴交軍事委員會訊辦、

◎法院人員更調 丹徒地方審判廳推事廖彩輝・瞿梁・黃汝澍・伍鳴岐・周文濱・奉令停職、遺缺由高等廳委馮世德、謝知勁・歐陽咸・陶一鳴・王浩接充、又書記官長趙士英辭職、委江沐昌接充、又書記官闕之駮、張發銘停職、汪一鳴辭職、遺缺委徐乃旋、王國維、吳奎聯等接充、均已到職辦事、

◎司令部嚴查奸宄 鎮江戒嚴司令部以嚴查奸宄起見、昨特派出布告如下、本司令防守此間、負有治安之責、際茲時局不靖、奸宄叢生、尤恐不法之徒、冒託軍人名義、遂其鼠竊、亟應嚴行取締、以杜流弊、凡因公往來留鎮軍人無符章徽章及護照公事者、均一律查究、除隨時派隊在各輪埠車站嚴密稽查外、合行布告周知、

◎西鄉請械防匪 鎮屬西鄉東六中區各鄉民因近日土匪騷擾異常、特呈請縣政府准領槍枝、以資防禦、不識縣長如何辦理、

### 六合

◎工會繼續籌備 六合縣工會籌備委員會、現因江北各縣、業經先後克復、二十四日由李委員布告民衆、繼續進行籌備事宜、

### 海門

◎商界歡迎章石蓀出獄 本邑各商店以□石蓀被捕、具呈省方暨縣政府、請求保釋一節、已見前報、現已邀准、即於二十五日晚出釋、當由各商店派員、赴獄歡迎、至在押之薛少廷、刻亦在營救中、

◎縣黨部繼續工作 海門縣黨部特別委員會各委員、前因軍事關係、暫行移滬工作、今悉該□等已相繼回海、仍在縣議會原址、繼續工作、

### 甯波

◎連長有失軍規扣留解究 國軍補充第六團團長劉保廷、昨日因公率□兵一名、由紹來甬、車至五夫、有駐紮該處之第□團連長張子敬、亦率同伴數人上車、坐於劉團長頭等車房之二等車中、車抵馬渚、張連長忽出所佩木壳槍、向窗外田禾中開放一槍、劉團長聞聲驚異、即起質問、責其無故開槍、有失軍規、並令□繳械、張連長不服、欲拔槍抵抗、而劉團長已出手槍、同時兩護兵亦擎槍擬射、一時車中頓呈險象、乘客多大驚失色、婦女老幼、齊向公□車中躲避、因之擁擠不堪、婦女中有不明□嘔者、尖聲而哭、車抵甬站、劉團長乃令護兵、將張扣留、連同□士、共解警備司令部核辦、張之同伴、則已於□□□時溜去、而車中乘客、亦飽受虛驚矣、

◎經綸織綢廠工潮調解 甬埠城內白衣寺跟經綸織綢廠工人、驟于鄉前日毆辱女工、致起交涉、結果暫行罷工、經工會調和、即提起調解、囑工人一律上工、靜候解決、工□□條件及毆辱工人姿、允於三日內答復、該廠工人乃於昨(廿五)日下午一時、遵□上工、

◎考察司法監獄委員到甬 浙江司法廳特派考察鄞奉鎮定餘姚象各縣之司法監獄委員何啟章、在奉化考察已□、前日由奉化到甬、數日內當赴定海鎮海象山各縣前去考察、

◎中山公園籌備委員會議 中山公園籌備處昨(二十五)開十二次委員會、到正委員長傅典藩之代表孟某、副委員長金臻庠及委員共十餘人、因人數不足、改爲談話會、討論結果如下、㈠各委員應繳二百元捐款、未繳者函催、㈡上海方面捐欵、請正副委員長定期進行、㈢僑界方面捐欵、定陳如馨圍琰到傳縣長處接洽後、再定辦法、

### 餘姚

◎總部警備師兵士開姚 總部警備師第二團長王世和、率領□部第一營及特務連兵士千餘人、於昨(二十五)日由紹興開至百官、乘專車一列、於下午五時許啟行抵餘姚、已屆七時一刻、全體兵士□在站歇宿、王團長因有要公、特派副官□赴衆團附乘車至甬、赴浙東警備司令部接洽、即晚仍返姚、

### 嘉興

◎通令嚴防匪類 近來江浙邊境、時有匪氛、蹤跡所至、地方爲墟、日屆霜□登場、鄉農經濟稍裕、一般宵小、尤思染指、故本地軍警機關、日昨各飭所屬、一體嚴密防範、

◎體育會成立 本城各學校體育家、爲提倡體育、組織體育會、昨在體育場開會、舉定縣長壽家驥、教育局長沈大鏞、二中校長壽起龍、乘中校長黃式金爲名譽會長、陶元端王叔魯等爲各部幹事、

◎房租開始徵收 徵收兩月房租、充助北伐兵餉、已經編查竣事、縣政府於二十六日起、派王永康等持票赴本城商店住家、開始徵收、

### 平湖

◎丁濟美出獄回平 邑人丁濟美、前任省黨部常務委員、在第一次清黨時、以嫌疑被捕下獄、現因案情大白、業已釋放出獄、於一十五日由杭搭車至禾、轉輪回平、本邑各級黨部及民衆團體咸派代表至輪埠迎候、丁進城後至高橋私宅略爲休息、當晚即返乍浦故里、


注意注意
久咳成癆



姚佐賴 新法洗射白濁
白濁乃花柳病初步若不速治則……
▲姚佐賴醫生謹啟 診所上海三馬路大舞台對面


### 安吉

◎報告縣長被擄脫險 安吉縣政府二十三日通電云、敝縣於九月二十一日清晨、土匪突入縣城、縣長及紳商被擄、土匪盤踞龍山寺、已經派隊會剿、二十三日晨、縣長及被擄紳商、完全脫險、地方安謐、相應代電奉達、務希廣爲傳播、以免失實、安吉縣政府漾、

### 溫嶺

◎縣長免職畏罪潛逃 浙江溫嶺縣長王效文、前被該縣人民控告、由民政廳派委視察員許豪棠等、前往查復、旋許視察員呈覆、略稱該縣長秉性狡猾、善伺機緣、其肆足以文過、其智適以濟惡、遂致物議沸騰、商民告怨、洎夫免職之命既下、益復倒行逆施、罔知忌憚、其跡昭然、欲蓋彌彰、仰祈核奪施行等情、民廳長當提出省政府委員會臨時會議、議決該縣長王效文着即移□庭辦理、詎王縣長聞訊、畏罪潛逃、故省政府撰飭屬通緝云、

脚患腫痛
用散補醫治有奇特效驗
脚因行路太多
以致坼裂起泡
或腫痛即用散
補立可治愈如
生雞眼或起硬
繭亦可使之柔
軟最好每夜將
脚洗淨即以此
藥敷搽則永遠
可絕後患矣
各大藥房均有出售
總經理上海四川路德康洋行

必須照此樣盒購用

# 時報新光

第一百零五期

十六年九月廿八日


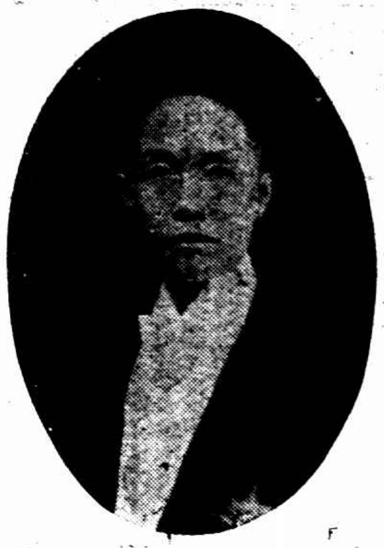

梅案中飽受虛驚之馮耿光

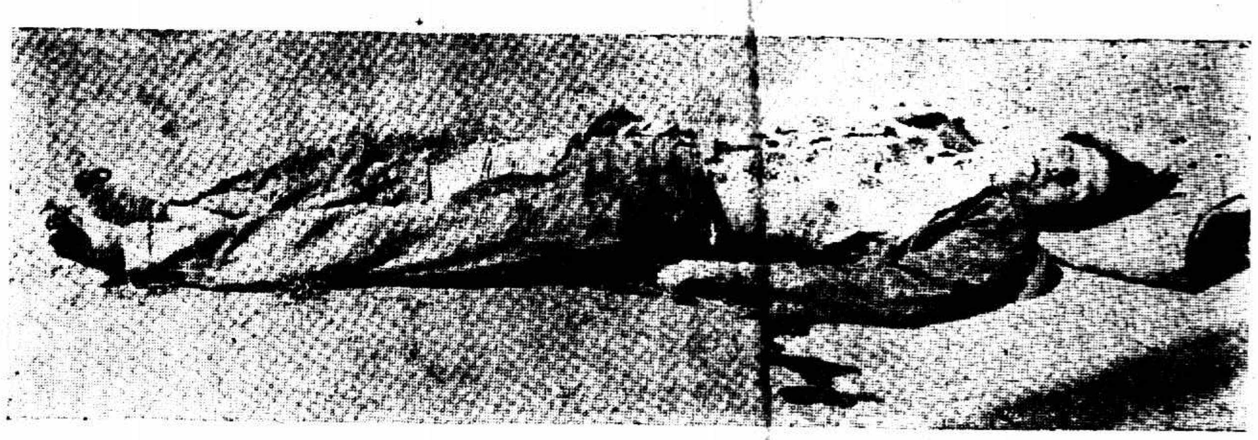

梅案中已死未殺之兇手李志剛

參看九月二十日二十一日二十四日國內記載　關於梅案之照片另有二幅已載在九月二十四日本欄

梅案中枉送性命之張漢舉

「愛娥女士」 秦仁強攝

馮玉祥近影 月初在鄭州行營攝

翁德琴女士演唱「請你們回答他」 張有德攝

孫軍成績之一 揚州西門外[illegible]原村被孫軍焚掠情形 黃秋農攝

日本同文學校舉行孔誕紀念中之女生餘興 鮑振青攝

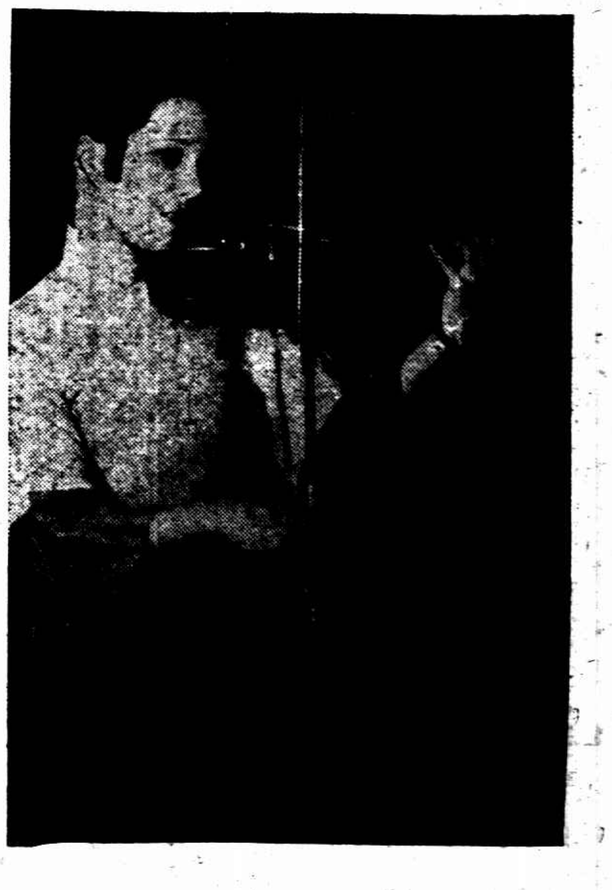

葉竹青女士月夜奏提琴 左廣生攝

落花 陳成華攝

平民生活 知本照相館攝


時報新光小廣告十一字起碼每日每字大洋二分

專治療瘡醫生雷安甫遷寓法界敏體尼蔭路南陽橋北首四百十五國語專修學校

張仲明醫師 門診上午十時至十二時下午一時至四時出診四時至八時診所白克路念號甲電話西六一六二

產科女醫生張英毅 晨九時起在診所下午六時在住所診所白克路念號甲電話西六一六二住所麥根路十一號電話西二八四四

▲老垃圾橋北堍天和染廠本月廿七日正式開幕 機器洗染照碼八折 貨物如新奉送贈品

有利汽車公司 浙江路小花園 電話四九一〇 特備轎車 日夜出租

▲新雅商店開市 地址北四川路虬江路口專售山珍海味中西罐頭送禮品物樓上並設茶室精製優美茶點地方雅潔專供高尚人士暇茗憩息各界惠顧毋任歡迎

馬 英租界二馬路望平街口 馬敦和 精製緞帽紗帽

註冊商標 陳 法租界吉祥街 老陳天一帽莊 特製緞帽紗帽

▲英租界大馬路郵政局斜對門 上海時計鐘表行 新到愛而近珍環手表

英租界大馬路 史惟記鐘表行 四百九十一號 聘請超等技師專修各國鐘表

# 上海記載（上）

## ◉慶祝寧漢合作大會日期已定

▲十月九日

特別市黨部、工會組織統一委員會、淞滬衛戍司令部政治訓練處、淞滬衛戍司令部特別黨部四團體、昨日下午一時、在林蔭路市黨部三樓召集各公團開會、討論慶祝寧漢合作及國民政府成立籌備會、到市政府、縣政府、二十六軍司令部、農民協會、婦女團體統一會、女子參政會、學生聯合會、海軍總司令部、各界婦女聯合會及各區黨部五十餘團體代表一百餘人、公推胡海秋主席、王兆傑紀錄、議決案如下、㊀定名爲「上海民衆慶祝寧漢合作國民政府成立大會」、㊁定期十月九日舉行慶祝大會、十日舉行國慶紀念、㊂會場分南市閘北兩地舉行、㊃通過組織大綱、㊄(甲)總務部、㊀文書股、㊁會計股、㊂庶務股、㊃□股、㊄交際股、(乙)游藝部、㊀戲劇股、㊁電影股、㊂化裝演講股、(丙)宣傳部、㊀警備股、㊁編纂股、㊂演講股、㊅議決執行委員由大會推舉十七團體擔任之、㊅□舉特別市黨部、工會組織統一委員會、學生聯合會、海軍總司令部、總商會、衛戍司令部特別黨部、縣商會、市政府、閘北商會、衛戍司令部政治訓練處、商界聯合會、各路商界總聯合會、特別市商民協會、一區黨部、二區黨部、婦女團體統一會、農民協會等十七團體爲執行委員、二十六軍司令部、縣政府、四區黨部、各界婦女聯合會、婦女運動委員會、滬南六路商聯合會等爲候補委員、㊆規定大會經費、㊇定期召集第一次執行委員會、(日期)二十八日(即今日)下午二時、(地點)林蔭路市黨部三樓、(召集)由黨部發通告、通知當選執行委員之十七團體、㊈籌備□點、擬假尚文路縣教育局原址、議畢散會、

## ◉第一軍發表各處處長

第一軍業經發表之各處長姓名如下、參謀處長唐俊德、參議處長彭啟彪、副官處長胡振武、交通處長王時、經理處長黃□□、軍□處長許□□、及軍法處長方共道、□國民革命軍新組之第一軍、自軍事委員會任命劉峙爲第一軍□、□昨□軍召集第一軍各上中□官、在新西區交涉公署外交大□開□話會、到者甚衆、聞其意旨除聯絡感情外、並籌商今□北伐進行事宜、又聞第一軍□在新西區會丈局原址、設立第一軍交通處、□處長王時已到處辦公、

## ◉孫科挽鄭洪年襄助財政

▲賈士毅辭財部司長

財部長孫□、□□次長一席、自錢永銘堅辭、辦理交代後、急需物色相當人物□任、現以鄭洪年(韶覺)氏於財界甚爲熟悉、□□力勸其出而担任、鄭氏在中山先生在日、即曾輔佐□財政事務、頗爲得力、邇來專心辦學、於黨國甚□熱忱、經孫氏敦□後、以財政事務、關係軍事政治□鉅、已允以私□勉力□□、日內或將赴寧一行、但□次長名義、是否担任、尚在考慮中、又□政部賦稅司長賈士毅、洪經呈請辭職、曾經財次錢新之給假休□、茲悉日昨財長□□生面請賈氏仍回財部供職、惟賈氏去意甚堅、昨復續請辭職、並將蘇浙兩省各項收入細數、列表□□、聞孫□已定十月一日在寧就、

## ◉蔣介石今日東渡

□□□拉都路之蔣介石氏、因連日各方面往訪者甚衆、頗□忙碌、現□照最初之預定計劃、實行東渡、將於今(念八)日偕從者二名、乘某日船出發、又和交上海每日新聞云、蔣介石氏與宋美齡女士結婚一節、前已報告、茲據蔣氏親近者談、結婚事已於半年前決定、依氏因軍務□碌而延期、□即將在日舉行、

## ◉出口華絲免徵附稅

▲財部通令各稅關遵照 ▲綢緞絲繭織品均在內

國民政府財政部第二三一號訓令內開、據江浙皖絲繭業總公所、上海絲綢公所、盬日電稱、近來華絲銷行歐美、有日本絲與之競爭、已難力爭上流、絲廠雖爲實業、設利已成弩末、因其成本太重、納稅獨巨、再照正稅加半值百抽至十二、比他貨重至一倍以外、實係無力負担、亦因難以爲繼、日本絲業能駕乎吾國之上者、因國內生絲出口、完全免稅、由於國家扶助、茲據各絲商陳訴相同、理合續陳下情、懇請鈞部俯念生絲納稅本重、此二五稅、准予將生絲一類、暫行除外、以甦商困、俾維國外貿易等情前來、查我國絲產、□爲世界獨步、對外貿易、以此爲大宗、晚近衰落、出口數量日見減少、重以運來日趨絲產之競爭結果、遂使我國絲繭日益彫零不支、現今意大利人造絲、風行全球、即中國亦日大宗輸入、致在歐美市場之華絲、更以大遭打擊、爲維持國際貿易起見、自應力予扶助、不再加重負担、所有出口絲繭、應徵值百抽二五、內地稅項、應即准予豁免、以資挽救、除分行外、合行訓令遵照、嗣又奉國民政府財政部第四五四號訓令內開、據江海關監督呈稱、前奉鈞令開、華絲出口、應准免納附稅等因、自應遵照辦理、茲據滬□務司報告、華絲在滬出口、□類甚繁、而江浙皖絲廠繭業總公所總理□晉紳來□面稱、則謂在滬出口華絲以湖式絲理絲、及各省絲爲大宗、鈞部令准免納附稅之華絲、是否專指以上兩種、抑將出口華絲、一律免徵、應征值百抽二五之內地稅與、前經本部准予豁免、訓令各關遵照在案、茲令所稱絲繭係按貿易冊內載、各種蠶繭、牛絲、熟絲、綢緞、繭綢、絲綿、綿線、繡貨、一切絲類、生貨、熟貨、以及其他絲織品、絲製品等、均包含在內、一律免徵附稅、此爲維持華絲國際貿易起見、故不惜損失鉅額稅收、力予獎勵、除通令外、合行令仰遵照、

## ◉國庫券第三次還本付息

▲九月三十日起

江海關二五附稅國庫券基金保管委員會、昨發通告云、查本年九月卅日、爲江海關二五附稅國庫券第三號本息票開始付款之期、應憑第三號本息票、持向中國交通兩銀行隨時支取本息、特此通告、

## ◉全市絲廠職工待遇條件簽定

滬北第一第六絲廠業務工會、及滬南第一絲廠業務工會、于八日間先後向工統會提出要求改良待遇職工條件案、經工統會移送勞資調節會辦理之後、該會立即召集雙方到會協議、嗣以廠方無人接洽、由該會將工方要求條件全文、抄送江浙皖絲繭總公所審查修正、並提交委員會議、特組審查會、於上星期一起、仔細考察、酌訂持平辦法、且恐內容情形、或有隔膜、每次會議、必請雙方派員到會、以備諮詢、於二十五日審查結束、二十六日、該會第十四次委員會議時、又提出修正通過、將修正全文、向雙方公布、是日該會列席委員、有周霄虹・馮少山・袁正道・王曉籟・李子□・鄔志豪・袁逸波・□金樵・費公俠・李玉階・絲廠職工方面代表有費鳳臺・樊□峰・魏乾三・顧品我・奚德安・胡慰□・儲寶忠・蔣念萱・胡命生・絲廠方面代表有沈驥臣・吳鑑成・湯雲乾・劉石溪・蔣潤□・朱竹賢・於午後四時開會、至九時許始完全解決、其修正條件全文錄後、(第一條)廠方應承認依法組織之職工會是純粹職工集團、有代表全體職工之權、(第二條)改善廠規及訂立團體契約、須經勞資調節委員會審查後、轉呈市政府核准備案、(第三條)蠶蛾津貼、蠶蛾津貼應依照職工每月薪金每元派大洋四角五分、按四季發給之升工、不在此例、(第四條)薪工、(甲)車間部總車以絲車二百部爲標準、定薪額每月五十二元爲標準、升以五十部計算、縮亦以五十部計算、凡增滿五十部者、當加薪二元、縮滿五十部者、當減薪四元、餘類推、管車管理二垛者、以每垛車數自二十六至三十二部爲標準、定薪額每月三十四元、車多照升、車少照減、管理一垛者、薪水照二垛之數八折計算、幫管二垛之助手薪水、規定十六元、學生不在此例、(乙)絲間部份主任、以絲車二百部爲標準、定薪額每月三十八元爲標準、以五十部作升縮、增滿五十部者加薪一元、縮滿五十部者減薪二元、二十四部以內不計、二十六部以上作五十部計算、主任以下助手之工作、本有規定其薪水、不以車數爲標準、定額以十六元爲最低薪額、其一級者以三十元爲標準、二級者以二十八元爲最低標準、依次遞升、學生不在此例、(丙)各部職工抄間主任、以絲車二百部作標準、定薪額每月二十九元爲標準、以五十部作升縮、如升滿五十部者、當加薪兩元、如縮滿五十部者、當減薪四元、餘類推、助手以十五元爲標準、不計車數、學生不在此例、工帳剝繭主任、以絲車二百部作標準、定最低薪額每月二十元、以五十部作升縮、如升滿五十部者當加薪洋二元、如縮滿五十部者當減薪洋二元、餘類推、秤叶間主任不以車數計算、薪洋定十八元爲標準、帳房棧房等職員、由廠方直接訂定、不受任何限制、練習生進廠第一年、應給月費洋三元、第二年應給月費洋六元、第三年量才酌用、(丁)各部份出店薪額、以十二元爲最低標準、不以車數計算、(戊)看門茶房薪額以十元爲最低標準、(己)以上所定之職工薪額、尚有工務之勤惰、經驗之深淺、自應按照所定標準遞升之、(庚)新繭登場、職工在廠工作、未能派往收繭者、應升給薪水一月、(附註)凡原有薪額超出本條件之上者、應仍照原額發給、(第五條)酬金、酬金每年自新繭登場營業開始起、至來年四月底止、爲一年度之決算、廠方得有盈餘按照十三份分派、內提一份以作酬金、一律按平日工作之勤惰爲支配之標準、經理不在其內、惟實行決算、須待存貨售完、一次分派、遲至次年六月底爲限、如有存貨照市作價、揭賬公布之、(第六條)升工、每月一律照舊升四天、告假一天、扣除一天、逢二星期休息一日節日及紀念日等、照例休息、如因廠工緊迫而工作者、須倍給薪水、惟不得連做四星期、但此項規定、係按生產特殊情況而定、(第七條)優待、(甲)衛生、廠方對於職工飲食臥具辦公室膳室寢室廁所、均須講求改良與衛生、至設備完善、(乙)撫恤、職工因公喪亡或殘廢、應考察其平時職□之勤惰、或工作之優劣、由廠方酌量從優撫卹、但遇疾病時、若非花柳與肺癆、由廠方介紹惠工醫院醫治、若自行就醫、廠方概不負担、病假假期不得超過一月、並不得扣除薪水、惟應以醫生診單爲證、(丙)保險、倘遇天災人禍致職工受連帶損失者、應由廠方估價給賦、惟職工進廠時、應先將所帶行李物件之價值、報告帳房、(第八條)機器間取消包工制、工頭祇可包料、不可包工、工資照舊酌量增給、(第九條)凡廠方不得已中途停止營業、或合同期滿、換主營業時、應儘先錄用已入工會之職工、如非工會會員、應即令其加入工會、(第十條)廠方不得無故開除職工、如廠方歇業時、須先一個月通知職工、並須補給一個月工資、如無故忽行歇業時、應補給兩個月工資、職工之保障應依照工入保障法辦理、職工服務、亦不得違背僱傭契約、並定每逢陰歷四月月終爲廠方結束帳目之期、在此時期、雙方均有去留之權、(第十一條)本條件自勞資調節委員會公布後、除上列附條外、雙方應一律遵守履行、(附條)酬金自本年新繭開車之日起算給、蠶蛾津貼及加薪規定自本年舊歷八月初一起算給、其以前之蠶蛾津貼薪水等項、仍照原有待遇辦理之、

## ◉總商會調查棉量之函報

總商會昨復江蘇□□□函云、本月二十二日接准貴會來函、以無錫紡織廠聯合會、無錫縣商民協會、電請禁棉運出外洋、維持錫邑□□產棉之區、對於棉花供求兩方實在情形、恐未必能洞悉底蘊、兩會將棉花合會、對於情形、詳切查明見復、□因、當以華商紗廠□合會、即經備函請其歷年棉花生□消費情形均有詳細□□、茲□准其復示去後、茲於本月廿七日接准該商聯合會復稱、查我國現有紗錠三百七十萬六千餘枚、每一紗錠、每年需用棉花平均以兩担半計算、全年共需原棉九百廿五萬餘担、又查我國出產棉花、據□□會調查估計、最近三年間、產額如下、㊀十三年七・八二〇・六二一担、㊁十四年份七・八□・□五七・五七三担、㊂十五年份五・六八〇・〇〇〇担、上述產額、即以全部供給本國紗廠自用、已嫌不敷尙□、□武漢禁止出口、山陝運不通、□紡錠最多之江蘇、□□通太減甬等□棉產之供給、其竭蹶情形、概可想見、又查海關報告近三年間棉花之進出口數如下、

| 年份 | 華棉出口 | 外棉進口 |
|---|---|---|
| 十三年 | 一・〇八〇・〇一九 | 一・二一九・二八四 |
| 十四年 | 八〇〇・七八六 | 一・八〇七・四五〇 |
| 十五年 | 八七八・五一二 | 二・七四五・〇一七 |

去年美棉特別豐收、而本國棉產□屬大歉、因是外棉輸入獨多、然華棉出口不減、今則美棉已告大歉、若華棉輸出不加禁止、必較往年有增無已、而外棉輸入無望、國內紗廠原料亦何所取給、此其供求不敷之實在情形、相應函□陳、實所公感、再□錫紗廠聯合會、早請禁棉出洋、係指對外國輸出而言、若在國內仍得通行無阻、民國函中有爲一禁止出洋而遍地各廠轉不能照常營業之語、固係關心民瘼、審慮周詳之至意、然棉花在國內既能流通、□斷不致有此種狀態也、合併附陳□請前來、相應函復貴會、請爲查照是荷、

## ◉三商會今日會議押店利率

本埠總商會・縣商會・閘北商會、以接□農工商局函催議定押店減利辦法、特各推代表二人、於今日下午一時、在□商會內舉行聯席□議、並請典業公會、及商典公會、推定代表、屆時□會與議、以便□定解決辦法、函復農工商局核奪、

## ◉三民主義革命宣傳週第五日

▲一區黨部 該部除□續派員在外宣講外、宣傳部於廿六日下午七時在區黨部宣傳部、開第四次宣傳委員的三民主義的國民革命宣傳運動週大會、到五十餘人、市黨部派□百陶川出席演講、由宣傳部、長孫啟英主席、陳子融紀錄、㊀開會、㊁向黨國旗及總理表遺像行禮、㊂恭讀遺囑、㊃主席報告開會宗旨、㊄市黨部代表陶百川演講、次討論各宣傳議案、由各宣傳委員相繼討論、結果分口頭及文字兩項、□宣傳之主要辦法、議畢至八時半散會、

▲四區黨部 該部宣傳隊自出發以來、各隊員精神極佳、宣傳部長袁野秋指導亦甚努力、聞該區第十分部第一宣傳隊長沈思、第二十四分部第三宣傳隊隊員章克楨趙□郁及朱菊女士等甚爲努力、又二十五分部奚汝梅對於宣傳工作、頗有經驗、曾率領隊員趙英石等五人前往高郎□宣傳、

▲五區黨部 昨日下午二時、開第二十次執行委員會、主席鄧漢偉、紀錄張超人、議決重要案件如下、㊀召集全區黨員大會、宣傳三民主義的國民革命意義、應如何辦理案、(議決)着每分部派得力同志二人爲糾察、並請張廷灝陳德徵冷□與同先黃惠平演講、並備各種宣傳品到會場分□、㊁嚴□提出本黨部職員稱宣傳工作□法、至□始散會、又該區黨部青年部、昨日發出通告、召集本區內各學校、開會討論宣傳「三民主義的國民革命」方法、並派員往各校演講、又□該區女部代部長□不到□辦公、懈怠□務、應如何懲戒案、(議決)着即□職、未討論關於三民主義紀念週之□、

▲七區黨部 七區黨部、各宣傳隊出發後、成績尚佳、茲悉該區黨部定於本月二十九日下午四時、假國立勞働大學舉行青年同志公開演講會、現正在接洽講師、又二十日下午四時、假公立第三小學舉行商民同志公開演講會、新江灣區成立宣傳處一所、假公共閱報社與工餘娛樂社、爲一般工人作簡易之宣傳、農民方面宣傳尤見得力、□三届訓練班已於昨日結束、□届訓練班第九十十三村農民協會所組織、結束後成立農樂社一隊、其中弄絲吹竹者、悉係農民、□劉正逐日偕□該□鄉宣傳、


**王濟遠氏作品頒布會**

**今日起陳列十一天**

王濟遠氏平素研究藝術、態度誠摯、作畫最爲豐富、今春漫遊□島、備受彼邦人士熱烈之歡迎、□中□國、再遊普陀山、旅中精畫□合歷年之作品都二百餘幅、茲擇其精品、選出油繪・水彩・粉繪・五十件、□甲乙二種、公開同好、以留紀念、凡仰慕王氏作品者、幸勿交臂失之、其規定辦法如下、

㊀種類及納費 公甲乙作品券二種・油繪・水彩・粉畫・併備・
甲種券二十件　每券納費二十元
乙種券三十件　每券納費十元
每件均有標精雅之鏡架附贈

㊁陳列日期及地點 陽歷九月二十八日(即今日)至十月八日止爲作品陳列期、上海西門林蔭路十九號藝苑爲陳列地點、

㊂參觀及抽籤 作品陳列期內、任人參觀、憑券抽籤、隨抽隨即取件、抽籤期以陽歷十月十日爲限、


## ◉全國拒毒運動週進行訊

中華國民拒毒會昨日消息、併誌如下、

▲家庭組昨開會 上海拒毒運動籌備會家庭組、昨開二次執行委員會、劉王立明主席、報告開會宗旨、㊀審查運動大綱、㊁討論籌備十月三日(家庭日)進行事宜、議決(甲)發表上海婦女拒毒運動大會宣言及傳單、(乙)各團體負責分途張貼拒毒標語、(丙)在是日上午由滬上各婦女公團負責分途向各馬路坊里婦女盡力宣傳、當分配各公團宣傳地點於下、婦女節制會、南京路乃愛多亞路、參政會、南京路、中國婦女協會、民國路、女青年會、北四川路、區黨部婦女部大通路、女權同盟會蒲柏路法大馬路、五區黨部婦女部、小東門至大東門、中國婦女部蒲柏路法大馬路、伯特利、兩江、特別市黨部婦女部、西門斜橋、(丁)於是日下午、假北市中央大會堂及南市少年宣講團舉行上海婦女拒毒運動大會、並選定講題、爲婦女與拒毒問題、表演□南市由少年演講團及婦女團體連合籌備、北市由女青年會節制會參政會負責辦理、(戊)該日大會時、發表志願書、對於鴉片毒物及麻醉藥品、終身不種不製不運不用、以振起根本剷除之決心、議畢散會、

▲函中央特委會 南京中國國民黨中央特別委員會鈞鑒、鴉片爲帝國主義之先鋒、軍閥土匪之命脈、貪官污吏土豪劣紳之所自出、非根本芟除、萬難出民於水火之可能、前南京國民政府遵照中央執行委員會政治會議議決、制定禁煙條例、限於三年內將鴉片完全禁絕、努力除毒、毋任感佩、詎頃讀全浙公會銑電、列舉禁煙條例及商營戒煙藥品、特許准□章程提煙執照章程、與最近江浙兩省專賣處招商承辦情形、與煙禁原則及總理拒毒遺訓違反之點甚多、以此辦理、顯然煙禁其名、籌款其實、舉軍閥官僚所不敢行者而行之、於青天白日旗下非請分別修正、以□鋼附帶之收入、充作拒毒教育、及興辦戒□事業之經費、取銷招商承辦之惡政、以釋羣疑、而維黨國、中華國民拒毒會叩、

▲孫財部長談話 國民政府財政部長孫哲生氏、前日來滬、特約中華國民拒毒會派員往法租界住宅討論、由該會總幹事鍾可託統計幹事戴秉衡赴約、當由孫部長接見、□初始視□、對於前次國府禁煙計劃、尚未十分熟識、極希望國民拒毒會、能予以具體計劃、以資參考、該會總幹事當將所擬之三年禁絕鴉片計劃草案、面呈部長、並摘其大綱云、㊀國民拒毒會希望政府自本年起、無論如何、能認眞禁絕種罌粟、以絕鴉片來源、㊁國民政府當同時嚴禁外國嗎啡及其他麻醉藥品之輸入、以免吸煙者在禁煙期內、用爲鴉片替代品、㊂政府當由禁煙所得款項下、撥一大部份、充用禁施拒毒教育、及辦理戒烟事業、以謀永久禁絕鴉片煙患、孫部長表示贊同、

## ◉萬國商團大賽槍之尾聲

萬國商團年賽槍中分組賽持甲乙班之個人比賽、結果業誌報端、茲聞該團內丁班□員、於二十四兩天、亦已舉行比賽、現將錄各種□列三名成績於后、

「丙班」(第七種)華隊□施家傳六十九分、衛隊司務長考司脫六十九分、小砲隊上士愛立司六十一分、(第八種)砲隊□茄克三十九分、衛隊司務長考司脫三十八分、衛隊員羅柴立三十六分、(第九種)日隊下士長坂藤二郎五十六分、砲隊員埃傘維五十分、蘇隊員茄克五十分、(第十種)日隊下士長坂藤二郎四十八分、砲隊員埃傘維四十五分、蘇隊、茄克四十五分、(總結)長坂藤二郎一八九分、茄克一八八分、埃傘維一六七分、

丁班(第七種)工隊員郝欽生七十七分、日隊中士金谷壽太郎六十一分、愛字□員猶大四十九分、(第八種)日隊員門屋久四十分、衛隊員薛而佛三十六分、砲隊員金山三十一分、(第九種)工隊員郝欽生四十九分、衛隊下士卡拉索四十七分、砲隊員金山四十一分、(第十種)衛隊員卡拉盎三十六分、砲隊員屠魯門三十六分、華隊員邵守仁二十七分、(總結)郝欽生一八五分、金谷太郎一五二分、金山一三八分、□分最優獎三員」派費二六三分、得金十字章、□老佛三五九分、得銀十字章、曼納二五〇分、得古銅十字章、

## ◉浦江內外艦現僅十四艘

自長江大局平靖後、各國軍艦□留泊駐浦江、最多時達三十艘、目下已漸減少、茲查有英艦二艘、另有運送艦阿塞藥號、前日自威海衛來、昨又開出往威、法艦二艘、意・葡各一、日艦一、另醫院船一艘、美艦七、□浦江內共泊軍艦十四艘、

## ◉機關雜訊

▲朱炎被綁後之土地局 土地局自局長朱炎被綁後、即備呈將被綁情形、報告張市長、張市長已指令該局第一科長唐金林暫行代理、□君武進人、曾任官與縣長暨軍界諸要職、

▲新公安局長今日接印 新任特別市公安局長戴石□、定於今日(二十八)上午八時、前往該局正式接印任事、前局長沈譜琴、已於昨日(廿七)下午三時半離局、全體保安隊官□及軍樂隊、均在儀門內排隊恭送□、又該局偵緝隊長謝□祖□、日誌昨報、茲聞新局長昨□派鮑委員前□謝隊長、致意挽留、

▲公安局薪餉提前發放 特別市公安局因新舊局長交替在即、特將本月份所屬官警薪餉、提前發放、昨晨沈局長特用電話通傳南北各區所隊長官、於午後至局各將應領餉額、具領回署、分別發放、至內部各科處職員等月薪、亦於昨午後二時悉行發訖、

▲勞資調節會昨日工作 (在進行中者)㊀浦西怡和碼頭工會第一分會請求調節案、該買辦甘翰臣黃涵華飾詞諉卸、不肯負責、該會以該買辦等□主張薪水加百分之十五、米飯每人每日加三分等、不過所允不能饜工方之慾、頗見□非無據、業函黃廿二八赴日負責解決、㊁眼鏡業工會第二分會函送補充條件四欵、已函工統會速予審查具復、㊂英美煙公司對於勞方所提條件、雖有答覆、殊不詳盡、昨該會函詢該公司對於工方條件、究竟是否能妥協容納、㊃□商明製造電器公司函報工友擅亂廠務請調節案、所陳不詳、㊄工統會嚴行制止、㊄輪船理貨工會函請調節案、無從着手組織、㊅有二點疑問、已由該會組織委員會具覆答情、已寄請求表填註、㊆工統會函復花粉業一分會組織□、昨該會因尚未接到此項覆信、特再函工統會催詢、㊆泉漳會館對於煙雜貨職工會要求條件、一再遷延、昨該會又函催修方、務須誠意協商、早日自行解決、(定期集議者)㊀十月一日下午二時約旅棧工會與旅棧公所到會、㊁九月二十八日下午三時約製罐工會與華成罐頭廠到會、㊂九月二十九日下午二時約浦西碼頭工會一分會與甘翰臣黃涵華到會、㊃九月二十六日下午二時召集典質工會與典質公所到會協議、到會者資方代表三人、勞方代表三人、該會列席委員李玉階、□會議結果、因梅生持呈來函、□明資方開會情形而來、李玉階委員發表姑准再行展期一次、□資方代表趕緊召集同業、切□商議定當、定下星期一、爲最後一次會期、□再不能解決時、當由勞資調節會持平判決、強制執行、

## ◉農工問題

▲祥生工人昨日上工 浦東祥生鐵廠工潮、前日勞資雙方磋商圓滿、定於今日復工、各情已誌昨報、茲悉昨日上午七時、由該廠工會召集全體工人、先在該廠附近曠地開全體會議、當地各工會、均派代表列席、首由主席張冬發報告此次停工及交涉經過情形、次南洋煙草工會第二分會代表楊雜英、日華紗廠工會代表伍忠岳等均有甚長之演詞、末呼口號散會、後全體結隊由軍樂隊領導入廠、沿途鞭砲聲震耳、各間西人、亦出□歡呼、

▲內外棉工潮完全解決 滬西麥根路日商內外棉紗廠之第九及東西第五第三廠工人、發生罷工風潮後、經人調解、其第九廠已先於日前復工、茲悉東西第五兩廠工人、共二千零九十五名、已於星期一清晨、一律到廠工作、廠方亦將先事整理廠內條件、是日特歡迎工人復工、

▲工統會令布業職工復工 上海市洋布業職工會第二分會職工、因要求加薪未遂、於昨日一律罷工、工統會得報後、以值此時局嚴重之時、不應有輕率罷工之舉、爰一面命令於廿八日(今日)起復工、一面由救濟課妥提條件、


| 戲院 | 地址 | 演員 | 戲目 |
|---|---|---|---|
| 大舞台 | 三馬路大記 | 王又宸・尚小雲・小翠花 | ◀夜戲▶ 瓊林宴　新天河配 |
| 共舞臺 | 法租界 | 姚玉蘭・小蘭英・姚玉英 | ◀夜戲▶ 全本目蓮救母 |
| 天蟾舞臺 | 三馬路浙江路口 | 琴雪芳・麒麟童・劉漢臣 | ◀夜戲▶ 九本十本華麗緣 |

| 戲院 | 地址 | 今天日夜開映 | 時間 | 價目 |
|---|---|---|---|---|
| 中央大戲院 | 六馬路亦舞台原址 | 白芙蓉 | 日戲三點半　夜戲九點一刻 | 日戲四角六角　夜戲七角九角 |
| 卡德大戲院 | 新閘路卡德路口 | 東山响馬 | 日戲三點　夜戲七點九點 | 二角三角四角 |
| 恩派亞大戲院 | 法界霞飛路口 | 紅樓夢 | 日戲三點五點半　夜戲九點一刻 | 二角三角四角六角 |
| 萬國大戲院 | 西華德路 | 千里眼 | 日戲三點　夜戲七點九點 | 日戲二角三角　夜戲三角四角 |
| 新中央大戲院 | 北四川路海寧路口 | 女兒國 | 三點七點九點 | 日戲三角五角　夜戲七角八角 |
| 北京大戲院 | 北京路貴州路口 | 從軍夢　草莽英雄 | 日戲三點半五時　夜戲九時一刻 | 日戲三角九角　夜戲六角四角八角一元 |
| 虹口大戲院 | 虹口乍浦路口 | 小公使 | 第一次三點　第二次七點一刻　第三次九點一刻 | 樓上三角　樓下二角　幼童減半 |

## 斷氣在同居的背上

### 寢飯前後　父子哭啼

南京人張連才、年二十七、於民國五年九月間、經人介紹入西蘇州路十四號日商內外棉紗廠第七廠爲小工、旋以忠於所事、漸爲廠日人垂青、不久擢升、二年後、該廠又添設第九廠於麥根路六十號、即調張連才至九廠服務、復以九廠日人信用、乃教以修機裝機加油等工作、連才亦奮勉從事、一經教導、即能熟悉、故大概日人心意、即擢升爲工頭、派往各廠間供職、連才見日人遇之厚、益勤於所事、以此月薪亦自六元起增至三十五六元、計連才在七廠服務二年、九廠九年、其在東京工人、頗爲[illegible]屬、然以來、各廠紗紡發起組織工會、紗廠工頭稽查之被暗殺者迭見、尤以日內外棉紗廠爲多、而九廠[illegible]機間與連才同樣之工頭馮寶如、在九廠對面[illegible]春池浴室內、被人槍殺、又同廠工頭曾福根、被人在餐室內暗殺、在在足使連才驚駭、故連才於馮曾等被殺、引爲鑒戒、一變前此對待工友嚴厲之手段、迨總工會解散、各工會亦即改組、連才曾當選[illegible]員會[illegible]、連才嘗[illegible]工友、乃又稍[illegible]、

昨晚七時一刻、普陀路捕房忽有一老叟偕同一千[illegible]百二十二號[illegible]捕房報命、值班西捕當派中西探伺其前往調查、據云死者即爲連才、記者得訊後、當駕車赴出事地探詢、至戈登路普陀路南之陳家巷門、爲一似中非里之狹巷、街燈裝於巷中、黑暗異常、兩旁房屋田間雜、葉北之房屋、僅一所係以竹笆泥爲之、當者稍低、但記者到時已十一時、該處居民泰半係勞工者、此時皆已熟睡、記者尋覓許久、忽聞風挾哭泣聲隱隱吹來、循聲返覓、但係從葉北之竹笆內發、房門緊閉、記者即叩門、室內一聲、門開、視之爲一老叟、即向稱才、云即爲何家、是係西隣戈登路約十二碼、其東約五碼有一小溪、闊約七八尺、架石二以渡行人、過橋又耕田、其屋係又係菜田、傍頗幽雅、老叟名連福、年已六十、精神殊不弱、以詢何業、則云拉黃包車、室殊汚隘、高不及人、僅傴僂入內、見共三間、中爲連才夫婦子女臥室、置榻二、方桌一、火油燈一、桌旁坐一老嫗、老淚縱橫、懷抱一幼孩、頻哭頻呼苦命、叟曰、此記者、是即其妻雷氏、年已六十九、懷中所抱即爲其孫女寶、年三歲、連才被殺時、雷氏亦坐該處、連才坐門首、面向南、出事時正在晚餐、連才僅一人入內、即奔至雷氏身後、向連才開槍一響、彈入連才右肩下一寸許之肺部、自背肋穿出、兇手發槍後、即返身逃出、連才中彈、呼「不好、吾吃着彈子了、」即向後倒、其大女金弟、年十一、正在門外、見兇手全身穿黑色短衣、向外奔去、出門折東過石橋、復折北沿田傍向東京路逃逸、兇身上、金弟隱約見其手握[illegible]會在五廠爲小工、蓋[illegible]廠與五廠相距非遙、金弟有時到連才至工廠助女、是以路甚識、連才倒地後、即經同居人將其背起、擬雇車往[illegible]院、行不數武、連才氣已身死、乃委之于地、返告其父母、即連福[illegible]均已[illegible]、經其同居奔告後、其妻雪氏其媳李氏及連才第二子沖根(年七歲)第三女長根(年五歲)及沖根之弟媳等、均放聲大哭、經同居與連福投報捕房、派捕將屍車送斐倫路驗屍所、聽候驗、連才中處身後枚嵌上、有一彈穴、由探起出、察之爲三二徑、當即帶回捕房、

## 駁船上查獲軍火兩袋

### 手槍七十一支　子彈三千餘粒

虹口捕房華探關筱棣及一千五百七十一號華捕、於前晚十一時半、在西華德路葵倫路中虹橋浜內駁船上查獲軍火兩麻袋、計手槍七十一支、子彈三千四百五十粒、並將船戶浦東人唐海金一名、一併帶入捕房、詰悉尚有同黨匿迹周家嘴路永祥北里十五號屋內、周包探遂協同一百四十四號西探馳往、按址拘獲皖人潘觀明、清江人朱文漢、甬婦朱徐氏等三名口、昨晨連同唐海金解由臨時法院、熊推事與觀審之英副領事蒞座研訊、即據中西探投訴前情、遂將抄獲之大宗槍彈呈案請究、質之唐海金供是日有不識之一人、雇乘舢板船一隻、將上項軍火兩麻袋、裝置我之船艙內云、晚間即來取去云云、潘觀明朱文漢供均係販賣雞子爲生、就擱該處、不過數天、對於軍火事完全不知、朱徐氏則供其夫朱利吉擇船爲業、在一星期前已往漢口、所有軍火事情、並不知[illegible]

## 前面不得了

### 血人之言

前晚九時左右、吳淞砲台灣要塞司令部之衛兵、在該部附近瞥見路旁倒臥男子一名、疑爲死屍、即上前察看、以足蹴之、體忽轉動、乃用火燭之、則見其滿面血汚、驚問其所從何來、答稱由上海步行而來、衛兵繼又問其何以滿面血污、該男子忽掩面作恐怖狀、大呼曰、前面不得了、又加以詰問、則語無倫次、狀類瘋狂、哨兵疑其爲奸細所假扮者、遂將其拘至司令部、經幾度詰問、其態度依舊、殆若瘋顛、問亦不得要領、亦不敢釋放、祇得將其暫時收押云、

晚等語、鄒君核供、諭被告等分別還押、改期再核、槍彈暫存捕房、

## 黃泉路上嬌女候慈娘

楊樹浦臨青路前面普愛坊附近草棚中、多係江北平民、中有葉陳氏者、四十五歲、揚州人、在某紗廠作工、稍有積蓄、突於前晚十時許、有盜匪數名闖進、希圖搶劫、幸時未深夜、適有江北男子七八人、在葉陳氏家前面閒談、匪方入葉家大門、見之、罷而不敢劫掠、乃相率返身逃入、迨江北男子察覺、盜已失蹤、追趕無着、葉陳氏中心忐忑、乃緊閉大門、入房就寢、夜深人靜、草棚中男女已入睡鄉、時在二十左右、不料有盜匪多名、又來葉家、打門而入、葉陳氏從夢中驚醒、見兩盜均有手槍、不敢作聲、任盜入房搜劫、未幾、盜搜得現洋二十元、鋪蓋一個、衣箱一只、提出門攜贓逃去、葉陳氏放聲號哭、走出門外、大呼捉強盜、兩盜心急、即執槍向葉陳氏扳機開放、乒乓數響、擊中氏之左奶部、啊呀一聲、流血倒地、葉陳氏之女小扣子、今年十五歲、見阿母倒地、放聲痛哭、盜又扳機開槍、彈出、中小扣子腰部、同時倒在葉陳氏身旁、盜見兩人受傷、已無抵抗、乃攜贓出門向黑暗處逃逸、事後、由鄰居代報楊樹浦捕房、經派中西探捕前往出事地調查、一方面回派第二千零四十九號華捕將兩受傷人車送仁濟醫院、經醫生查知小扣子腰部所受之槍彈、尚未穿出、乃經開刀割治、始將子彈取出、於是將母女兩人、送入病房、住治至昨日下午五時許、小扣子傷處變化、竟而斃命、其母葉陳氏、同在病床、眼見女死、哭之慟、片刻、屍身抬出、報告捕房、送入斐倫路驗屍所、待今日請臨時法院驗後收殮、

## 攜帶嬰孩

### 販賣人口罪成立

住[illegible]北虹口之寧波婦人陳張氏、因在前崇海善堂處攜帶嬰孩來申、經過崇海同鄉會、據報後、查獲證據、送至第一區警察總署拘留、已紀昨報、茲聞張區長預審時、氏供此種生意數朝一嬰孩、係向拾荒人出錢買得、帶至上海、如有人需要子女者、得備轉給、惟必須償還飯費、並無別種思想等語、官以爾之販買人口罪已成立、因案關違犯刑律、飭即移送地方檢察廳依法究懲、

## 兩屍驗明

**營弄人**　昨報記哈同經租處收租員徐雲中及管弄人章阿二、婁雲生等在小花園收得房租洋二千元、被盜攔劫、並開槍擊斃章阿二、彈傷婁雲生二人、後由捕到來、將章尸車送虹口斐倫路驗尸所、昨晨十一時、由老閘捕房禀請臨時法院委派李晉宇推事蒞所驗明尸體、委係被槍擊傷身死、諭着其妻章謝氏領屍棺殮、並飭捕房嚴緝兇盜到案訊辦、

**行路人**　滬西勞勃生路四千二百十號祥泰錢樓、於本月廿五號晚六時十分鐘、被盜匪六人持械侵入、劫取四百餘元、得贓逃出、在小沙渡路附近、該盜等因聞後面有警笛聲、遂開槍三響、彈傷行路人王紀才頭胸等部、由捕到來、將王車送仁濟醫院醫治、延至前日傷重身死、由院通知普陀路捕房、飭探將王屍舁入斐倫路驗屍所、昨晨十一時稟請臨時法院委派李晉宇推事蒞所驗明屍體、升座公位、向捕房中西探詰問案情一過、諭曰驗明王紀才委係被盜開槍擊傷身死、除着屬具結領屍棺殮外、並飭捕房嚴緝兇盜到案訊究、

## 火起有因

### 一處房貨燬盡　一處幸未成災

**炊粥**　新大沽路五百五十九號六十號德大協記南北雜貨店、於昨晨六時、因學徒炊粥、以致失慎、冒穿屋頂、當由該店執事報告附近巡捕轉報救火會、立派消防隊駕駛救火汽車到場汲水澆熄、除房屋全部被焚外、店內儲存貨物、盡成灰燼、損失不貲、

**燃燈**　前晚八時許、住閘北太陽廟一六六號之江陰人王高旺家、因小孩燃點煤燈、不慎失火、登時濃烟四布、幸經同居協力潑水施救、當即撲熄、得未成災、高則被警拘入公安局訊究、

## 察孩屍驗血液

### 鑑定梅毒

本邑塘灣鄉鄉民陳雲清、因無子嗣、將女陳月英招養丁金祥爲子婿、因丁罹花柳、致染梅毒、遺傳妻身、兩胎小孩、均產下即殤、於是陳雲清以無嗣痛惜、贅、原冀傳代、既染此毒疾、則有礙其後嗣、故將第二胎孩尸用酒精浸之於瓶、以作證據、向地審廳提起離婚之訴、而被告則以所生係係痲痧、已經痊愈、爲財產與生活之關係、不肯無條件脫離、當奉該廳諭候將孩尸送往醫院鑑定、昨日兩造遵諭到廳、陳月英並將孩屍盛於玻璃瓶內帶廳、即經原辦推事官率同書記承發吏並兩造當事人詣東南醫院鑑定、旋由醫生將孩屍察視研究、並丁金祥手腕針刺血液於器皿中、向法官說明、尚須作三五日之化驗、決定究竟、法官遂命兩造回去、聽候該院鑑定書到、再行傳集審理、

## 鄭伯昭幾落綁匪手

### 永泰和煙公司總理

### 全幸汽車夫機警

**險險險**

永泰和烟行、爲有名於滬、從前英美烟公司所出之大英牌香烟、皆由該行承包銷售、行址在二馬路二百三十三號洋房、另有一分所、則在二馬路河南路口二十號、名稱係永泰棧烟行、則爲銷各國香烟、經理華人鄭伯昭一名、偕昌、廣東籍、自總經理永泰和烟行以來、在商界中大露頭角、其住宅則在新閘大通路一百十二號、滬西極司非而路四號房屋、亦爲其有、另有房產若干、於在北四川路愛普廬影戲院樓上、開設一華洋男女理髮店、鄭每日到永泰和辦公、必坐自備之轎式汽車、昨晨八點十分許、鄭坐汽車由其大通路住宅出發至永泰和煙行、車行甚速、片刻即抵二馬路永泰和行門前、不料先有匪徒四人、候在行前水門汀上、一見鄭車開來、將欲停機時、該四匪中之二名、正欲走近汽車旁、希圖綁架、鄭即刻開足馬力、向東駛去、匪見鄭逃、乃向汽車後面開放手槍兩響、相率逃逸、迨永泰和烟行內職員出視、知爲綁票匪徒、欲綁鄭伯昭、向全行重要職員報告、旋接鄭宅電話、謂鄭已安歸、未曾被綁、行內職員、始各相安、未幾、即投老閘捕房報告、經捕頭立飭中西探目馳往出事地點、詳細調查、一方通令緝拿在逃之開槍綁匪、外傳鄭已綁去、此言則不可確信、

## 兩俄人偷繪圖樣

### 申解衛戍司令部

俄國人衣居拿夫克納呢可二人、前在北火車站偷繪中山號鐵甲車之圖樣、經五區偵察查見、遂將兩俄人扣留、搜出已成圖樣及照片兩紙、帶至五區總署、三科、經莫科長訊供一過、備文申解公安局、發交第[illegible]、昨已備文申送上海衛戍司令部訊辦、

## 本夫離了姘夫不要

婦人沈氏、狀訴姘夫陳陽岩於地審廳、略謂氏之本夫石永康、向租被告餘屋開設雕花作、民國十三年十月、氏被被告所誘惑、第一次幽會在梁溪旅館、被告在循環簿上改名爲王海寶、旋以旅館野合、究無興趣、故賃小房子於斜橋汽油衖末家、爲時幾一年、至今年退租、而愛情未變、因欲作天長地久之比翼鳥、遂即挾本[illegible]、本年三月被告慫恿氏與本夫離異、所以不得不出於私奔一途、而爲本夫尋獲、控於檢察廳、當庭由諭離婚、滿意與被告白頭相偕、不料被告忽拒而不納、致爲生活問題、請求判償養費一千二百元云云、而被告陳陽岩亦提出抗辯、謂並未與該氏有過私情、緣氏夫石永康欠我房租、涉訟搬遷、氏以懷恨而令妻施此惡計、昨日下午又經陳推事開庭審理、原被兩造供同前語、原告並稱作撮合山者爲婦人周氏、原告律師即起而聲請審判長調查第一次幽會之旅館循環簿及小房子之歷史、問官從之、飭候查明再審、遂即退庭、

## 新娘回門一去不返

### 新郎與父拚命

住在虹口香煙橋地方江北人鄭長木之子鄭兆明、今年十九歲、於十年前即訂婚刑家木橋[illegible]鄉婦人徐王氏之女徐寶子爲室、寶子今年已二十一歲、故兩家定於舊曆八月廿五日與之結婚、昨日新娘照例回門于母家、一去不返、鄭兆明新婚燕爾、以一夜夫婦、遽告賦離、不勝悲痛、即與伊父拚命、後經察得岳母固有匿女嫌疑、遂投控五區三分所、將徐王氏拘獲、訊據該氏供稱、女已于是日[illegible]、不知其所、奉判移解地檢廳訊辦、

## 形形色色

**女孩昏去**　紹興木匠魏夏南、住滬西曹家渡信昌里一房八十四號、昨日上午七時許、騎乘自由車、疾馳至曹家渡極司非而路、將年約八九歲之某姓女孩撞倒於地、該女孩忽然昏去、知覺全失、由旁人上前施救甦始、時魏已聞禍[illegible]、該女孩即號哭奔跑起來、遂將魏夏南帶入六區公安局、奉判罰洋三元充公、

## 土地局長被綁後

### 四出訪查仍無蹤跡　市長派員維持局務

上海特別市政府土地局長朱炎之、於前日(二十六)上午九時、被匪綁架情形、已誌昨報、茲將昨日所得各種消息、彙誌如下、

**事前收到信函**　朱君於兩個月之前、曾接得匿名信函一件、函中索借之欵、爲數頗巨、朱君以本人素無恒產、何來巨資、故接函後、並未答覆、僅出入路加防備而已、迄今日久、防範稍疏、致被綁去、當朱君被綁時、有土地局第二科科長胡久耀、寓處與朱君貼鄰、故每日與朱君同車出入、昨報所記姓係胡字之誤、是日匪徒綁架時、一匪躍胡下車、兩匪挾朱登坐自備之六千〇〇七號汽車、另有一匪、執槍驅走汽車夫、由該匪自行開車、迅馳而去、所有六千〇〇七號汽車、下午三時許、已在貝勒路發覺、由汽車夫認明開回、想該匪綁架時、在中途換車、故將原車拋棄路中也、

**家屬分投請緝**　朱君被綁後、其親友族人均至廳所詢問始末、並鄰同訪查蹤跡、以便接洽營救、而朱之家屬、業已報請法租界巡捕房及公安局等各官廳請爲查緝、惟目下尚無線索、

**派員維持局務**　市政府市長、得悉土地局長朱炎被匪架去、以該局事務甚爲重要、特諭令該局第一科科長唐肯負責維持、照錄市政府秘書處原函如左、「逕啟者、奉市長面諭、土地局局長朱炎因事不能到局、所有該局事務、應由該局第一科科長唐肯負責維持、特此通知、」致土地局、上海特別市市政府秘書處啟、

## 盜警

**辣斐德路**　法新租界辣斐德路德仁里內第十號余九皋家、於前日上午十一點半時、突來盜匪四名、以兩名在外把風、兩盜入內、各出手槍恐嚇、當被搶去金鐲一只、眼鏡一付、共值洋五十餘元、搶畢、喊而逸、

**寶建路**　公共租界寶建路(一丁路)寶興衣莊對面、昨日午後一時、有年約四十餘歲之婦人、在滬路水門汀上行走、橫弄中突來匪徒一名、即將該婦扭住、搶去金挖耳一隻、匪即從容仍往弄內逸去、未及二小時、又有同樣之赤金挖耳案發生云、

**曹行鎮**　南鄉曹行鎮、於前晚八時許、有盜匪一羣、由閩路南來、各執手槍、闖入該鎮商民丁樣生家、出示手槍、喝禁聲張、當被劫去小洋銅元等、爲數不少、惟擊破衣箱兩只、臨行開放手槍一響而逸、幸未傷人、

**西門外**　西門外義街奉德里四十一號傅方實家、昨日上午八時餘、突來盜匪四人、各執槍械、向事主等嚇禁聲張、並將箱籠搜劫、劫去大洋四十二元、小洋二十餘角、金線戒三只、金花戒一只、金表一只、金表鍊一根、手提皮箱一只、一併攫贓向外揚長而逸、後經該事主開單投報一區總署請緝、

**淨十路**　昨日下午二時許、城內淨七路倒[illegible]街口五十一號張姓家、突來盜匪四人、一盜在外把風、餘盜持槍入內、嚇禁聲張、時張姓家內僅有婦孺、被匪闖入內室、搜劫銀洋衣飾飽掠而去、事後由張姓報告該區公安分局請爲查緝、

**浦江邊**　船戶戴菊生、前日午後四時餘、在浦東高橋鎮裝載花衣、駛至高橋口天燈頭、時已傍晚、下椗於浦東浦邊候潮信、距至九時餘、突來艣板一艘、內坐身穿藍布衣、口操北音之盜匪一人、躍上其舟、以搜查禁物爲由、袖出手槍、迫令船夥不許聲張、在艙內肆行搜劫、計被劫去大洋二十三元、小洋八角、銅元二千枚、棉被三條、及單夾衣服十餘件、花衣一大包、攜入舢板中、各盜逐駛向天開放一槍示威、即向北乘駛而逸、該船戶剛於當晚解纜乘潮之際、開駛來滬、除報告貨主外、並開單報請水警署請求查緝、

**東西華德路**　昨晚八時、虹口東西華德路三千〇十八號居戶、突來四盜、三盜執有手槍、劫去大小銀洋二十八元、

**豪古路**　閘北豪古路北公益里民治公學、昨晚七時半、突來短衣盜匪八九人、口操江北音、一盜把守前後門、餘盜闖入教務室、各出手槍、恫嚇聲張、將教職員七人驅至睡房、搜劫一過、當搶去銀洋衣服等、約值百餘元、搶劫一空、後即揚長而去、聞該校已將被劫情形、報告附近公安局請緝、

## 法庭瑣案

### 臨時法院

**出洋十元　喝令殺人**　住居眉州路六十三號之婦人奚阿三、指控常州人王克全與小宗王根寶於本月三號在黑龍路用刀戳傷情、由楊樹浦捕房包探王希印與西探毛亞將王等拘獲、搜出小刀兩柄、解奉臨時法院訊押在案、昨晨由院提訊、據中西探投訴前情、並稱被告等在捕房已經承認由共產黨出洋十元、囑令謀害原告等詞、繼據奚阿三投稱、向在永安紗廠爲小頭腦、與被告等並不相識、於本月二號晚六時下鐘後、我偕同胞姊徐奚氏從廠歸家、行經[illegible]路、被第一被告王克全連刺兩刀、受傷倒地、經我姊大喊、當由捕將被告等拘獲、第二三被告係幫兇、惟出事之前數日、曾有男工人勸我入工會、我云如不入工會、即是帝國主義走狗、有生命危險、我不相信、因此並未入會、豈知遭此險、其時我以做工度日、苦不勝言、祗知做工云云、並延張嘉惠律師辯護、詰之王克全供向爲[illegible]所、亦在永安紗廠做工、因原告時常說我壞話、故將伊戳傷等語、質之周根均供是時雖與王克全同行、並未動手、實與本案無關、經周推事核供、諭令被告等還押、候移送刑庭訊理、

**事主啞子　表以手勢**　老閘捕房西探長康仇、華探倪發範、日前拘獲盜匪江北人陸阿四沈大五子兩名、詰悉該盜等曾於本月十七號晚持械搶劫孟納拉路四百十四號汪竹山何興庭、南成都路二百八十號楊定泰、重慶路三百五十一號印姓家各戶財物、解由臨時法院訊供押查在案、昨晨奉院提訊、據中西探投訴前情、並稱兩被告已在捕房承認、請求嚴辦、又事主汪何兩人相繼投案證明當時兩被告均在場搶劫云云、又據楊定來投案因係啞子、不能陳述當時被劫情形、祇以手勢表示第一被告劫取物件及第二被告將其掌頰一下、並執有手槍恐嚇意義、請將之兩被告均供詞推諉、經完推事核供、諭本案訊供終結、定期宣判、

### 地方審判廳

**一男二女　竊木一根**　濮秀標於上月十四日清晨、唆令婦人姚徐氏朱孔氏二人、竊取陸家嘴[illegible]三郎門外所置松木一根、對於姚徐二婦人、各給錢二百文、以資酬報、旋在濮秀標家中當出原贓、松木已被鋸成五塊、經向地方檢察廳起訴後、昨日在刑庭公判、濮秀標供詞支吾、謂不知何處買來、又謂松木係姚徐氏與朱孔氏自行竊取、伊係化洋六角十角買進、[illegible]不承認唆令二婦竊取之事、而姚徐氏與朱孔氏二人則所供均同、承認被濮秀標唆使行竊、俱各得錢二百文等語、供畢、經檢察官發表意見、謂查本案如濮秀標所供、則其故買贓物、其罪刑亦不減於共同行竊、核此案實相所在、該氏等供詞均先後一致、仍當以氏等供詞爲切實可信、依此論斷、濮秀標應依照刑律第三百[illegible]條與姚徐氏朱孔氏共犯同律第三百六十八條第二款之罪、辯論終結、即由問官當庭宣判、濮秀標處刑二個月、姚徐氏朱孔氏各判徒刑一個月、

## 公布文件

### 地方審判廳

▲刑事判決　(一件)判決李昇生等詐欺之一、(主文)李昇生共同詐財一罪、處四等有期徒刑二年、褫奪公權全部終身、未決羈押日數、以二日抵徒刑一日、[illegible]長林共同詐財一罪、處四等有期徒刑一年六月、褫奪公權全部終身、未決羈押日數、以二日抵徒刑一日、吳小四子共同詐財一罪、處五等有期徒刑十月、褫奪公權全部終身、未決羈押日數、以二日抵徒刑一日、附帶民事訴訟移付本廳民事審判、(一件)判決阿省利傷害一案、(主文)阿省利傷害人致輕微傷害一罪、處拘役三十日、未決期內羈押日數、准以二日抵拘役一日、石頭一塊沒收、(一件)判決陸維發和誘一案、(主文)陸維發和誘一罪、處五等有期徒刑五月、未決羈押日數、以二日抵徒刑一日、(一件)判決陳鳳寶騷擾私擅監禁及殺人一案、(主文)陳鳳寶無罪、(一件)裁決楊錚易科罰金一案、(主文)聲請照准、(一件)判決濮秀標等贓物竊盜一案、(主文)濮秀標故買贓物一罪、處拘役三十日、未決羈押日數、以二日抵拘役一日、姚徐氏共同竊盜一罪、處拘役卅日、未決羈押日數、以二日抵拘役一日、朱孔氏共同竊盜一罪、處拘役三十日、未決羈押日數、以二日抵拘役一日、(一件)判決王福生贓物一案、(主文)王福生受寄贓物一罪、處拘役三十日、未決期內羈押日數、以二日抵拘役一日、(一件)判決陳阿牛傷害一案、(主文)陳阿牛傷害人致輕微傷害一罪、處拘役二十日、未決期內羈押日數、以二日抵拘役一日、尖刀一把沒收、(一件)判決劉克臣強取一案、(主文)劉克臣共同強取他人所有物一罪、處三等有期徒刑四年、褫奪公權全部終身、未決期內羈押日數、以二日抵徒刑一日、(一件)裁決楊阿根易科罰金一案、(主文)聲請照准、(一件)判決劉尙寶竊盜等罪一案、(主文)劉尙寶共同竊盜強取及賭博各罪、執行有期徒刑八月、罰金十元、並褫奪入軍籍之資格終身、未決准抵、罰金如無力完納、易以監禁、施子共同竊盜強取賭賬及吸食鴉片各罪、執行有期徒刑八月、罰金十二元、並褫奪入軍籍之資格終身、未決准抵、罰金如無力完納、易以監禁、

▲刑庭批示　(一件)陳韓氏陳吳氏提起附帶民訴由、查本案已於本月二十四日宣告辯論終結、該氏等提起附帶民訴、核與刑事訴訟條例第四[illegible]條規定不符、仰即知照、

▲民事判決　(一件)判決孫冠民與鄭海雲房租涉訟一案、(主文)被告應償還孫冠民租洋二十一元、馬禮生應償還孫冠民租洋二十二元、孫冠民應償還被告租洋一百八十四元、馬禮生應償還被告租洋一百十元、本訴訟費由被告負担、反訴訟費、由孫冠民馬禮生平均負担、本判決第一項准予假執行、(一件)判決蔡長根等與賈其清股欵涉訟一案、(主文)賈其清應償還蔡長根股本洋六百元、償還蔡鄭氏股本洋六百元、賈其清又應償還蔡長根存欵洋九百五十元、及自本年陰曆正月二十二日起、至執行終了日止、按月一分之利息、但利息不得超過元本數額、訴訟費用由賈其清負担、(一件)判決沈達哉與王培甫等交人涉訟一案、(主文)原告之訴駁斥、訴訟費用由原告負担、(一件)判決盧兆棠與賴永鈺欠欵涉訟一案、(主文)被告應償還原告一百〇九兩、訟費由被告負担、(一件)判決沈順棠與童陳氏債務涉訟上訴一案、(主文)上訴駁斥、上訴費用由上訴人負担、(一件)判決吳玉峰與葉我淮債欵涉訟上訴一案、(主文)上訴駁斥、第二審訴訟費由上訴人負担、(一件)判決周鑄峰與[illegible]柱棠涉訟一案、(主文)被告應償還原告[illegible]大米行銀元三千六百元、並自起訴之日起、至執行終了之日止、按月一分之遲延利息、訴訟費用除撤回部分由原告負担外、由被告負担、

▲民庭批示　(一件)[illegible]樓狀請[illegible]審理由、狀悉、仰遵傳到庭、聽候訊奪、(一件)曹德祥狀請展期審理由、狀悉、查此案曾經鳴永因與周阿福和解成立、對於該氏訴追田單部分、亦經撤回、所請展期審理之處、着無庸議、(一件)宋匡扶聲請執行由、狀悉、候續傳訊追、(一件)項寶銑聲請[illegible]封由、狀悉、已令員辦理矣、仰即知照、(一件)馬阿大具保馬永仁限期交欵由、狀悉、准保、(一件)沈金甫請查封瓦[illegible]作由、狀悉、已派員辦理矣、着即知照、(一件)[illegible]求執行並乞給領由、狀悉、候傳集訊奪、(一件)黃[illegible]龍聲請飭吏執行由、狀悉、候核辦、(一件)[illegible]文卿[illegible]請嚴屬執行由、狀悉、候飭傳訊追、(一件)車立生[illegible]請執行由、狀悉、候飭傳訊追、(一件)樂炳林請准[illegible]交由、狀悉、准予飭傳訊追、(一件)顧少泉具保韓鎣濤限期交核由、狀悉、准保、(一件)沈順堂附交銀元餘欵暫緩執行由、狀悉、交銀存候給領、所請不准、(以上二十七日)

### 地方檢察廳

▲批示　(姚介康)狀悉、案已不起訴、斷無再爲傳訊之理、所請仍無庸議、(徐寶山)狀悉、查周掌福和姦等情、業經本廳不予起訴、仰候送達處分書、至周掌福又將爾妻毆打、如已成傷、着即來廳投驗、以便核辦、(陳寶友)狀悉、查刑事只問現在、不問將來、所稱備案之處、無此辦法、未便照准、(傅永甫)狀悉、業已起訴、所請交保之處、應候同級審判廳核辦、

▲提起公訴　㈠強盜案、被告王錦堂等、㈠侵占遺失物案、被告[illegible]林、㈠誣告案、被告毛阿順等、㈠[illegible]案、被告李小紅、㈠竊盜案、被告[illegible]福、㈠強盜案、被告陳福實、(以上二十六日)

## ⊙黨部工作

▲市黨部臨時執委廿一次常會

上海特別市黨部於昨日開第二十一次臨時執行委員會、出席委員陳德徵、黃惠平、潘宜之、冷欣、周致遠、俞國珍、㈠推舉陳德徵爲主席、姚警庭紀錄、㈡主席恭讀總理遺囑、㈢讀上次決議案、㈣報告事項、（1）江蘇交涉公署函復爲張韻綢之女被日本軍用汽車撞傷成殘案、已由該署去函交涉、要求酌予恤金等由、「存」、（2）上海法科大學函爲上海革命同志會商借該校爲開歡迎會事、業經禁止、並聲明該校內並無此項分子活動由、「存」、（3）中央執監委員臨時會議函開王龍惠之黨籍、經已「議決」應予恢復由「議決」通令各級黨部一體知照、（4）中央執監委員臨時會議函開、彭澤民鄧演達附逆有據、均經「議決」開除黨籍由、「議決」通令各級黨部一體知照（5）松滬衛戍司令部函復三區卅四分部呈稱之季永泉案、早已了結由、「議決」轉知三區黨部、（6）商務印書館職工會第三分會職員后大椿等聲述、經該會多數會員之挽留、不得不勉力維持會務由、「存」、㈤討論事項、（1）第六區第二分部爲浦東中學僑校主勾結學閥、肆意活動、請轉咨行政機關嚴重究辦案、「議決」轉國民政府行政委員會辦理、（2）第四中山大學商學院學生楊呈平朱壽昌函辯其爲非共產分子、請予登報更正案、「議決」據組織部報告楊呈平朱壽昌確非CP、應通令一區黨部准予恢復黨籍、（3）王振寰呈爲軍閥餘孽宋大霈手段毒辣、串計陷害、秘呑川資、冤無處申、懇請作主、以減殘餘軍閥案、「議決」函復王振寰請其逕向司法機關起訴、本黨部無權辦理、（4）宣傳部提案據第一區廿四分部呈請登報勸告民衆永遠勿購被帝國主義者藉以斂財之馬票案、「議決」轉呈國民政府核辦、（5）秘書處提議浙江政治分會擬委浙江省黨部改組委員、本黨部爲尊重黨權計、並發表宣言、並警告該會以促省府而重黨權案、（附浙江省黨部改組委員會宣言、）「議決」通過、（6）組織部提案據五區黨部查復吳國華、任惠廷二人確係屢次缺席黨員大會、並不納黨費、應請開除黨籍案、「議決」照准、吳國華任惠廷着即開除黨籍、（7）組織部提案三區十三分部同志李容申辯此未加入CP、應請恢復黨籍案、「議決」准予恢復黨籍、並由組織部函知三區黨部及第一交通大學、（8）組織部提案三區十一分部陸旦一中明早已脫離CP、今後願專力於本黨之工作、請求恢復黨籍案、「議決」函知第一交通大學准予恢復學籍、留校察看、（9）太倉縣公民曹劍榮等爲該縣土豪姚鶴齡、以巨金運動回籍、復以種種手段、鋤滅黨害人民、再以反坐告訴人、懇請援助案、「議決」轉江蘇省黨部、（10）第一區十四分部呈請酌量津貼該分部設立之平民夜校案、「議決」交宣傳科辦理、（11）第三區十三分部函請爲黨犧牲之劉斌烈士除照例撫恤金六百元外、再需以特別撫恤費、以慰烈士生前求學之夙償案、「議決」本黨部現財力不足、所請礙難照准、（12）第四區十一分部呈請轉咨市政府設法限制米價高漲、以維民命案、「議決」轉咨上海特別市政府辦理、（13）第三區黨部爲南滙呼籲商會長堪嗣山通敵案、函請轉函該區黨部查究、並請轉咨江蘇省黨部嚴重徹查此案（附三區二十分部呈文一件）「議決」楊嗣山通敵有據、應咨江蘇省黨部轉咨江蘇省政府從嚴究辦、（14）中國國民黨上海黨務訓練所、函請支配該所學生之工作案、「議決」函知上海黨務訓練所着未在工作之學生、將其履歷及成績等彙呈本黨部、以便分別支配工作、（15）組織部提案、據第四區黨部呈稱、英美煙公司拒納統稅、應咨市政府令辦、並禁止其在華界出售案「議決」咨上海特別市政府辦理、（16）組織部提案據第二區黨部轉呈各區分部、常務聯席會議議決案四項、請核奪施行案、四項如下、㈠略、㈡援助東三省民衆反抗日帝國主義者侵略滿蒙案、（1）請市黨部發表宣言、（2）通令各級黨部發表宣言或通電、（3）否認張逆在寧所訂之一切喪國條約、（4）迅即完成北伐使命以救滿蒙、「議決」已辦、㈢督促民衆運動案、「議決」照准、並通令各級黨部一體遵行、㈣整頓黨務案、（1）規定市黨部召集各區黨部聯席會議各區分部聯席會議日期、「議決」交組織法、（2）常召集農民工人學生婦女分部各界聯席會議、就其性質上充分改造、充分發展、「議決」分別交各部辦理、（3）會議時須使黨員儘量發表意見、以實現民主集權制之原則、「議決」通過、（4）各區分部執委就職時、須一律舉行宣誓以昭鄭重、「議決」通過、（5）切實整頓黨紀、「議決」交組織部辦理、（17）組織部提案據第八區黨部呈請速即撥給九月份津貼案、「議決」照准、（18）組織部提案、請速撥八區黨部八月份未領之津貼費案、「議決」照准、（19）一區第十一・六・十四・二十五・分部呈請轉函閘北水電公司免收該分部等電費案、「議決」函商閘北水電公司、（20）四區黨部轉呈十五分部提案五件、請核辦案、（1）根據上海市政府成案、減輕押店利率、以蘇民困案、「議決」咨上海特別市政府辦理、（2）要求上級黨部津貼區分部費用以輕負担案、「議決」緩議、（21）工農部提案、引翔鄉第二村農民協會呈請爲公安局征收鄉村房租不勝担負、請勿援助公安局辦理、（22）工農部提案第五區黨部爲國貨擔保、俾湛豁免由、（附原呈）「議決」咨上海特別市政府轉飭、自經政府訂稅以來、價漲業淡、工作生計危險、請定具體辦法由、（附原函）「議決」據情轉呈國民政府、㈡工農部提案上海滬南德大萬生永和染織工會第二分會、呈請援助忠實同志洪東夷出獄由、（附原函）「議決」再函衛戍司令部釋放、㈢工農部提案第六區黨部呈據浦東機械紡紗工會第一分會呈請貼補膳格工資以資維持生活等語、請察核辦理由、（附原呈）「議決」指令第六區黨部、以事關國家稅收、本黨部無權辦理、㈣工農部提案、上海市紙業工會第二分會呈請援救該會被捕執委徐竹安由、（原呈附並附請求保釋函一件）「議決」函衛戍司令部釋放、㈤上海縣黨部商借清黨委員會暫存縣政府內之桌凳案、「議決」一、陳德徵・冷欣・出開先・三同志先行點收再定辦法、㈥臨時會議、（1）青年部提議本部幹事張經曾因事辭職、其遺缺請另委葛學禮同志遞補案、「議決」照准、（2）組織部提議據三區十八分部呈請查辦土豪顧孝清、以慰民望案、「議決」函上海縣政府切實查辦、（3）工農部提議據上海市紙業工會廠方拖欠工資生計將絕請求援助案、「議決」着工農部會同上海特別市農工商局辦理、㈦散會、

▲縣黨部指導委員會議

縣黨部組織部、近以各區黨部、日漸組織完竣、特徵聘各部職員、組織指導委員會、設委員九人、業於昨日成立、並開第一次會議、主席楊守中、紀錄胡乃文、委員全體列席、茲將開會程序列下、㈠主席報告組織經過及宗旨、㈡通過簡則、㈢討論、（甲）編製報告案、議決分黨務政治民衆三組進行、並推宋姚垚胡乃文廖泉担任黨務報告、蔡步白俞颱飛担任政治報告、陸亮顧粹石孫烈佛担任民衆報告、（乙）擬擬指導大綱案、議決由楊守中姚垚胡乃文担任、（丙）規定彙集各報告案、議決每星期五上午彙交組織部刊印分發、（丁）規定常會日期案、議決每星期五下午一時爲本會常會時期、

▲七區黨部黨員大會

江灣第七區黨部、昨日下午二時、假復旦大學簡公堂舉行黨員大會、是日中午、秋雨淋漓、故致到會者僅二百餘人、市黨部代表陳澤華出席指導、茲將開會情形錄下、㈠開會、㈡主席團鍾行素楊佩文睦海瀾劉作健刁浩春就位、㈢向黨國旗及總理遺像行禮、㈣恭讀遺囑、㈤靜默、㈥開唱總理演講片、㈦主席報告召集本屆大會之三個重要意義、㈧市黨部代表陳澤華演說三民主義之真諦、㈨區黨部代表鍾行素報告七區黨部兩月內各部工作情形、㈩刁浩春報告農工部工作情形、⑪各分部報告工作情形、⑫提案、（一件）通電反對日本侵略滿蒙、（一件）請區黨部發行三民主義的國民革命週紀念刊、（一件）請市黨部在一週內開擁護三民主義的國民革命全市市民大會、（一件）通電擁護總司令制度、以上各案、均通過、⑭唱國民革命歌、⑮呼口號、⑯分發宣傳品、⑰散會、

▲一區黨部第五次黨員大會

特別市第一區黨部、昨日下午五時、在閘北虬江路廣肇會館開第五次全區黨員大會、到各區分部黨員百八十餘人、主席團馮一先・孫啟銘・鄔情劍・蔡洽君・浦繼潤・司儀姜快秦・紀錄楊嘯琴、開會秩序如下、㈠開會、㈡向黨國旗總理遺像行三鞠躬禮、㈢恭讀遺囑、㈣靜默三分鐘、㈤主席報告開會宗旨、㈥各部長工作報告、組織部馮先一、宣傳部孫啟銘、工農部鄔情劍、青年部浦繼潤、商民部蔡洽君等、㈦市黨部宣傳部長陳德徵演說、謂要鞏固中國國民黨的基礎、1・要注意下層工作、而有縝密的組織、2・要認識主義、而提高黨權、㈧各區分部演講、五分部陳兆朋・二十分部顧丹華・周士良・次唐泉報告出席慶祝寧漢合作國民政府委員會成立籌備會、來姜快秦報告黨務、及十日來之種種經過情形、㈨臨時動議、㈩呼口號散會、

### 來函

逕啟者頃閱二十七日貴報「劉峙昨就第一軍長職」一則所有謂會查閱軍長自膺特任原定本月廿六日正式就職組織軍部十月一日舉行宣誓典禮現仍準於是日在新西區行營舉行並無因故提前之事相應函達希爲查照更正爲荷

國民革命軍第一軍軍司令部副官處啟九・廿七・

# 教育記載

## 外埠

### ⊙各縣報解教育專款考成辦法

第四中山大學校長張乃燕、在省政府提議、訂定縣縣報解教育專款考成辦法案、已經通過、其理由云、蘇省省教育專款之牙稅、漕糧省附稅、及徵收各地方之屠宰稅、向由縣署徵收、自十六年度起、並有新頒規定之附稅項下及田賦項下撥充之教育專款、均極重要、從前各縣知事往往漠視此款、任意挪撥、自上年前省長公署迭次嚴飭之後、此弊漸少、國軍到後、省教育專款、財政廳雖不侵占分文、然各縣長仍有擅自移用之事、若不嚴訂縣長報解省教育專款考成辦法、俾其有所儆惕、深恐將近及將來、復有此種之事發生、妨礙預算確定、危及教育前途、有悖黨國保障教育經費獨立之至意、茲特擬具辦法、祇候公決、其辦法如下、

㈠各縣縣長經徵省教育專款之牙稅及屠宰稅、在屆月底、應分別按照比額、將徵存各款、掃數報解、不得短欠、

㈠各縣縣長經徵省教育專款之漕糧省附稅、應自本年度開徵之日起、按月將徵存之款、儘數報解、不得截留、其本年度以前之民欠、並應隨時督催、提征儘解、

㈠自十六年度起、新案規定之附稅項下、田賦項下各教育專款、應依照另定報解辦法、□限報解、

㈠各縣縣長於一年以內能遵照前項規定辦理者、得給予屬額獎章進敘加俸及記大功記功之獎勵、

㈠各縣縣長經徵各項省教育專款、如有過期不解、及解不足額、或未呈經本省政府核准、擅自挪用者、應查明情節輕重、分別予以褫職罰俸及記大過記過之懲戒、其挪用之款、仍責令賠償、

㈠各縣縣長、經徵各項省教育專款、歸各本任計算、遇交卸時、應將任內徵存之款、儘數移交後任、後任應立即報解、

㈠本辦法係因本省政府重視學款、實施獎懲而設、其財政原訂之考成條例、與教育經費管理處原訂之獎懲規則、仍同有效、

### ⊙萬國大學生聯絡會六次開會

萬國大學生聯絡會、於八月六日至十五日、開第六次常年大會於瑞士希而斯 Teliers 到會有三十二國代表、人數合教員學生總計約百七十人、中國由駐法公使館委任法學博士沈顯順君出席代表中國學界、有哲學博士梅貽會君、醫學博士楊國章君、與何艾齡女士等五人到會、按萬國大學生聯絡會、法文名 Entiaide Universitaise 英文名 Intunafional Sfudent Servire 會址設在瑞士日內瓦、專以聯絡各國學生爲宗旨、每年舉行大會一次、去歲會開會於役哥斯拉維國之加而洛西 Karlovci 明年將在美國、本屆開會、除組織聯絡學生出版經濟、明年大會事四委員會、該商進行各項辦法外、曾在大會共同討論「東方與西方」問題、由各代表發表其本國觀念伸述意見、東方國若中日印度亞而曼尼西里等代表、對於西方之觀念、均富有趣味、略言之、東西方民族之所有阻隔而不互諒解者、僅爲政治經濟上之原因、舍此而論、極有聯絡合作謀增進人類幸福之餘地、開會間備受瑞士政學界之優待曾被請赴亞洛石、Arosa、達復 Davos 及聖莫里次 St moritz 等著名山地旅行、然各國代表對于中國當今抵抗外人侵略、爭自由平等理正氣壯之愛國運動、各表示同情閒尤爲中國代表團在會中精神上所得最良好之感觸也（巴黎通信）

## 本埠

### ⊙教育局將設平民閱書處

▲地點爲城隍廟

上海特別市教育局爲實現初步計劃、對於通俗教育方面、除積極籌辦平民學校外、擬籌設平民閱書處於城隍廟、因其地市廛甚密、爲平民薈萃游遣之所、邇來教局此項計劃、在進行中、不久即將實現、

### ⊙中華歌舞學校之交際舞班

愛多亞路中華歌舞專門學校之交際舞班、近延聘唐槐秋顧夢鶴二君相任教授、唐君留法多年、對於交際舞素爲彼邦人士所推崇、顧君之經驗學識、亦極宏富、且二君對教法、極爲新穎、使學者俱能領悟、

### ⊙復旦大學同樂會昨日舉行

復旦大學舉行同樂大會、籌備情形、已誌前報、昨日爲該校開會之期、於午後三時開幕、蒞會者凡三千餘人、濟濟蹌蹌、極盛一時、首由主席報告開會宗旨、繼由該校文科主任余楠秋致詞、略謂本校年來急謀建設、不遺餘力、將來發達、寧有限量、願學生共起努力、詞畢、即由余澤新報告開始游藝、首係該校女生之鋼琴及國樂節項、次爲該校男女生合演之咖啡店之一夜、表情細膩、動作自然、再次爲忠鴻綬之獨腳戲、滑稽諧謔、觀者捧腹、至若黎明暉小姊妹之妹妹我愛你及可憐的秋香等曲、歌喉婉嚩、欵聲雷動、最後爲中華歌舞學校表演之太三蝴蝶、尤爲特色、輕歌曼舞、妙絕一時、宜乎全場觀衆、咸贊爲之不置焉、

## 體育

### ⊙昨日樂羣與復旦之足球戰

▲結果二與二之比不分勝負

樂羣與復旦大學足球隊、於昨日下午三時三十分、在中華足球場作友誼之比賽、因兩隊球藝超羣、成績卓著、故前往觀戰者、達千餘人、裁判員爲忠邦傑君、復旦攻北、樂羣攻南、兩軍於銀笛聲中、開始馳騁、雙方精神抖擻、勇氣飽滿、各出全力、互相抵抗、支持至三十五分鐘之久、各隊陣勢毫無變化、球亦常在恆線中縱橫、俄而復旦右內鋒徐日琨得球、猛勇前衝、攻入一球、樂羣既負一球、士氣頓盛、攻射益烈、前鋒五將、出入敵壘、敏銳無比、蹤跡所至、敵人披靡、復旦見來勢凶猛、即將前鋒調回、以資抵禦、瞬而球已衝至復旦第二道防線、復旦內衛、心慌意亂、致在罰球區域內犯規、裁判員照例宣布罰任意球、由樂羣隊吳炎章主踢、吳君舉足猛射、球急如矢、惜因球勢過高、越橫木而過、復旦不負此球、亦云幸矣、樂羣自失此機會後、進攻更形猛烈、復旦陣內處處受迫、在上半局終之最後三十秒鐘內、卒被樂羣右內鋒葉小培窺見對方內部空虛、長驅直入、砉然一聲、球已飛入網窩、復旦守門員急不及防、初未料其腳頭神速如是也、上半局終、爲一與一之比、休息一刻鐘、互易陣地、繼續再戰、樂羣隊健將葉小培、黃炳坤、因在上半局中猛烈過甚、以致手腳受傷、難以應戰、換刁光輝、徐賡棠、替任斯職、刁徐二鋒、雖爲健將、但□謀遜於葉黃、故開始接觸後、球常在樂羣隊門前盤旋、險象環生、幸樂羣隊內衛森嚴、尤以朱璆爲稱職、左右指揮、以致敵隊無隙可乘、相持約五分鐘後、復旦忽鼓勇全力、猛烈撲門、聲勢浩大、銳氣難擋、樂羣隊守門員見來勢不佳、疾忙跑出救球、不料心慌仆地、適在此一髮千鈞間、復旦中鋒已趕到、樂羣隊內衛、急反身救、酣戰良久、卒被復旦中鋒連某在人叢中射入一球、復旦既得一球、聲勢大振、加以該校拉拉隊之歡呼、各隊員更告奮勇、樂羣亦非不以此稍衰、且內衛之鞏固、前鋒之猛勇、仍較前更爲旺盛、故雙方應戰之劇烈、在此時爲最有精彩、約酣戰二十分鐘、樂羣刁光輝踢入復旦一球、全場掌聲雷動、惟□越位作廢、裁判員宣布無效、□昨樂羣球勢益盛、長驅直入、不三分鐘、樂隊吳炎章在復旦門前得右方傳來高球、吳順勢勾向敵門、攻守門員擋出、斯時適樂羣左內鋒徐賡棠趕到、對準球門、猛力疾踢、球即應聲而入網、是時各得二球、往後因爲時無多、各防守嚴密、一無進展、待二局終了、結果爲二與二之比遂成和局、茲將二隊球員列下、

樂羣隊　徐爲樞・伍維武・朱璆・趙春邦・吳世榮・黃炳坤・馮建剛・倪光祖・張天勝・炎巧生・刁光輝・黃小培・吳炎章・徐賡棠・鄭鴻仁・

復旦隊　周錦麟・葉福祥・劉偉林・林仲芬・卞承年・李靜中・陸錦江・徐日琨・徐昆全・鍾建共・夏應□・胡仁塔・

### ⊙足球聯合會報名結束

▲今日下午五時開代表大會
▲甲組共四隊乙組共廿四隊

中華足球聯合會自開始報名後、對於進行事務、積極籌備、消息已迭誌本報、茲悉本屆加入球隊者、十分踴躍、昨日爲截止之日、又有數隊加入、甲乙兩組共計有二十八隊之多、將來角逐一場、定有一番盛況、該會將於比賽在卽、一切事務、均待討論進行、聞該會定在今日下午五時召集代表大會、地點在勞神父路中華全國體育協進會事務所、屆時推舉委員、並通過比賽細則、

### ⊙日人定期開運動會

本埠日本體育協會近發起日人運動會、定十月二十日、在虹口公園舉行、前日該會議定節目規則、通知各界、任何人均得參加、昨報名者、已有多人、卽公園內每日練習者亦復不少、

### ⊙第一交大積極練習足球

第一交通大學自改組以來、一切校務、均在積極進行、體育館主任、已聘請霍傳霖担任、並聘周家麒黃文建爲體育教練、周黃二君對於此次發展體育事宜、已有詳細之討論、並已擬就具體改革計劃、該校今春衛南華足球隊遠征澳洲之足球、健將戴麟經周賢言二君均已返校、其他球員如陳虞添黃鳳與吳佐新張□潘揚輝華等皆爲戰之將、目下業已積極練習、以冀奪獲本屆江南六大學體育協會之足球錦標、又該校級際網球錦標、聞不日即將開始比賽云、

### ◎網球家林寶華等在京比賽、獲全勝、擬沁（二十七）日回滬

（北京二十六日下午五時電）

# 小上海

本欄歡迎讀者投稿・如有特別新聞報告・月底酌送酬資・來函請開明詳細住址・

### □機關

▲漁業局聘任諸議　江浙漁業事務局局長譚北鯤、聘任羅顯駿・馬其昶・金源三君爲該局諮議、

▲鎮江漁局委丹陽所長　江浙漁業事務所第二區鎮江分局、委任陳禹蹟（字少卿）爲丹陽稽徵所所長、業已由滬赴丹、設所視事、

### □人事

▲代理財政局長之履歷　上海特別市財政局代理局長王和、年三十九歲、廣西省馬平縣人、日本明治大學法科肄業、曾充廣州大本營特派員暨財粵各軍諸議參議顧問秘書等職、署廣西梧州善後梧廣新興等縣縣長、湖北財政委員會田賦股股長、江西贛北禁煙局局長、南路兩敵□指揮部副官處科長、滬北工巡捐局局長、現充淞滬衛戍司令部副官處科長兼充今職、

▲徐樵伯病故　前國民政府司法行政委員會委員暨廣東省政府委員兼司法廳長徐樵伯、近患氣管炎、忽轉腦炎、遽於本月二十五日逝世、徐氏曾入基督教、故家屬仍用基督教儀式、於二十六日在環龍路寓所入殮、

### □航空

▲德飛行家將來滬　德飛行家郭納克將駕飛機來滬、郭氏原亦擬作橫渡大西洋之飛行、因夏季氣候不正、故改就遠東、由德京柏林出發、經由大陸至亞洲南部來滬、再往日本東京、其機爲單翼式、名未斯波號、刻正在整理待發中、出發之期、至早在下月初旬、

### □路政

▲公用局改裝三處路燈　公用局改裝市內路燈、閘北現又將肇嘉路寶山路兩處路燈裝接、刻已從光寶州路計改裝三十盞、寶山路計改裝二十七盞、又聞該局以西門斜橋直通法租界之辣斐德路、車輛往來甚繁、而路燈光度不足、現亦着手改裝、

### □會務

▲養成所同學會遷滬　政治工作人員養成所、前在南京組織同學會、現爲便利會務進行起見、業於二十四日遷滬、與上海分會聯合進行、租定法租界西門路西門里一百九十四號爲會址、二十六日晨開第一次聯席會議、議決㈠聯合會之名稱爲「政治工作人員養成所同學會聯合會」、㈡推舉聯務委員會之職員、羅澄潘蔭星爲總務部正副主任、朱淮瑞江飛爲組織部正副主任、傳光閻賀海峯爲宣傳部正副主任、㈢經濟之預算、㈣規定每日上午八時至十二時爲辦公時間、另設值日委員一人、

▲普善山莊董事會　閘北普善山莊、前日下午三時、在四馬路中和里總辦事處開秋季董事會、納董王一亭主席、王主任報告本年辦理掩埋部分、自夏歷正月至八月終止、共計掩埋大材三百七十三具、小材一萬〇〇十一具、施出材三千九百〇四具、骨壜十八具、醫院部分自正月至八月止、計中醫二千八百卅三號、西醫二千五千八百十號、新民路時疫醫院於舊歷七月至八月廿五日結束、患霍亂時疫者一千九百七十號、住院醫治及注射鹽水用手術者八百十九人、不及救治者十八人、現經費支絀、請討論辦法、決仍請各董事分任勸募而散、

### □交通

▲十八路電車展長路線　英美電車公司之十八路無軌電車、向行駛於昆明路大世界及西門斜橋之間、茲爲便利乘客起見、特展長行駛路線、自斜橋展至東楊樹浦高郎橋而北、昨日起業已施行、

### □議會

▲華洋義振會公餞司庫　華洋義振會西司庫員花旗銀行經理馬喜爾君、茲升任返美、日昨下午一時、中西職員假北京路功德林祖餞、王一亭君代表主席、並公贈銀鼎一座、由馬君答辭伸謝而散、

### □書畫

▲金石書重定潤格　金君爲吳門金矛擬君之哲嗣、工書刻、擅文章、書法神韻卓絕、篆刻追蹤秦漢、近執教鞭於滬濱、課餘多暇、以藝問世、中秋日起、重定潤格、可附郵票一分、向閘北永興路市北公學中學部索閱、

▲居士林發行書畫券　閘北新民路世界佛教居士林、因籌募基金、由林長王一亭徵得名士書畫一千五百件、內有馮夢華鄭孝胥王一亭・王侍秋・曾農髯・譚澤闓等之作品、編號發售書畫券千五百張、每張作洋五元、定於陰曆十月二十日、當衆抽籤、憑號領件、並印有對照目錄一冊、隨券附送、

### □商場

▲天祥綢緞莊大廉價　新北門城內舊教場天祥綢緞莊、自八月十九日開幕以來、營業頗稱發達、茲聞該莊最近運到江浙名廠新機綢緞多種、花樣新穎、爲優待顧客起見、自卽日起、價格特別削減、最上等元毛葛每尺祗六七角、日來顧客擁擠不堪、

▲蔣介石放洋前之服裝　蔣介石此次放洋、定期在卽、所備行裝、擬由上海南京路裕昌祥西服店定購、除選上等質料外、其式樣取乎大方、該號創設滬上已二十餘年、對于是項工作、頗有心得、所製西裝、深爲蔣氏所贊許、但秋冬厚薄呢衙製數襲、其人之儉樸、足爲社會之表率、

### □電影

▲「從軍夢」展映一天　北京大戲院自二十二日起開映卓別麟傑作「從軍夢」、並加映愛情佳片「草莽英雄」一本、無次不座爲之滿、聞該院本定今日起換映五彩偉大名片「亂世忠臣」、茲徇各界之請、展映一天、

### □游藝

▲象棋比賽會組織法　萬國象棋會中國組、組織法、分爲九師、（1）上將組、（2）中將組、（3）少將組、（4）上校組、（5）中校組、（6）少校組、（7）上尉組、（8）中尉組、（9）少尉組、比賽時聘請專家評定甲乙、每組前列均發給榮譽證書及獎品、聞同時舉行國際象棋比賽、西歐西各國象棋會、用無綫電比賽、

### □氣象

徐家匯天文台昨日（二十七日）下午四時發出報告、二十四小時內紀候、大陸多雲、此間沿海岸有東北風、山東以南方風無定向、九州西南有颶小旋風圈、小笠原西北颶風續向偏東而進、又有一低壓中心經過太平洋向西北偏北而行、昨日（廿七日）下午三時前二十四小時內、本埠氣溫、最高八一・〇、最低六三・九、去年同日、最高九二・六、最低七五・●

南京路
裕昌祥
高等西服
書畫 西裝 屬品
電話中央一三九二

# 商場行市

## ◉匯拆均漲

▲洋釐 釐市續挺秀，由銀行錢莊需要甚殷，計早市成交五十餘萬，鈔票七八萬，午市五六十萬，大都仍裝漢口，廣幫亦有少數去胃，而來源則稀，計求過於供，以致釐價高昂，早市七錢二分七釐三七五，比上日收市略漲一二五，至午市更昂，為七錢二分八釐，續加半釐，小同行做開，單角六錢二分三七五，已小於二毫五，然毫不昂，早市錢九分七釐七五，和上日相同，仍由大連案買進，早市成交十五六萬，午市十萬元光景，銅元回復已縮短一千五百文，為二百八十六千文，衣牌遂小去九文，計早市二千八百零八文，午市二千八百十文，角坏小一文，計二百三十一文，貼水仍計五十文。

▲銀拆 各銀行收解計有一百數十萬元，華商各銀莊收解貨票等款二百餘萬，大條銀由中國銀行裝往杭州造幣一百廿條，銀根明緩暗緊，不啻外強中乾，拆息復見上漲，計早市八分，轉賬亦為八分，午市稍鬆，為七分，惟天尚加一分，分行掛牌八分云。

## ◉外滙掛價一無更改

昨本埠外匯掛價一無更改，意滙縮五元，計一百二十利拉，瑞士縮二元，計三百十六元，銀行交易之價均趨緊，英金上午尚平，下午見挺，銀行計有十餘萬鎊進出，美金亦然，惟交易不多，日金早晨似堅，以後略鬆，午後忽趨高昂，華商午前售出一百數十萬元，午後進出不一，銀行若三菱三井買胃甚濃，而台灣正金則有買進，約共成交二三百萬元，人心轉堅，銀行付電，未買銀價已不去，四盎物，同日(廿八日)英美價或有看縮，茲將各銀行交各匯數目與價格並錄於後，計正金出日金二十萬元，價七五四二七五至三七五，又一十萬元，七五二五，三菱住友亦買二十萬元，價七五二五，台灣銀業三菱買二十五萬元，七五三一二五，藍業三井買十五萬元，七五二五，下午三菱買六十萬元，價七五三七五，三井買十萬元，價同上，三菱又進二十萬元，七五四二五，又七五六二五，台灣出二十萬元，價七五五五，七五六二五，正金東亞台灣出三四十萬元，七五七五，興業買十萬元，七五九五，又二萬元，七五六二五，朝鮮出十萬元，七五六八七五，正金台灣又出二十萬元，七五七五，東方買先令五萬鎊，二個六辦十四三七五，花旗出二萬，二個六辦十四三七五，東方又買一萬，二個六辦十三七五。

▲英滙 揭佈未更，計二先令六辦十，內盤見軟，有一八七五上落，交易不少，十一十二月份初結二個六辦十半，下午二個六辦十四三七五，以後尤緊，二個六辦十三二五，收市賣價上午二個六辦十五六二五，下午二個六辦十半，繼成交六辦十四三七五，收市改為二個六辦十三七五，市況挺秀。

▲美滙 揭佈六十元○七五，內盤見佳，計有三七五升降，交易有限，十一十二月份初售六十一元七五，下午六十一元六二五至六十一元三七五，買價六十一元八七五，下午六十一元七五至六十一元半。

▲東滙 掛價仍計七十六兩三七五，內盤趨堅，下午尤昂，一日間有三七五高低，交易頗為活潑，十一十二月份初結七五五，掛後七五三七五，十點時七五四三七五，時回至七五三七五，午收七五四三七五，下午七五五，以後步高，四點後七五七五，買價上午七五三七五，至七五三一二五，掛後七五二五，復為七五三一二五，十點後七五三二五，午到七五三一二五，下午七五三七五，後漸升，成交七五六二五，時七五九五，收市七五五，大連收市結出七五六八七五，市況頗強。

## ◉內滙尚屬平定

昨(二十七日)華商銀行公會報告，各省匯兌市況屬平定，惟京津兩埠已稍漲勢，其他未有變動，交易平淡，計北京公砝一千○五十兩○五錢，已加一兩，洋進一千○十二元，漲四元半，天津行化一千○五十八兩五錢，加一兩，洋匯一千○十一元，升四元半，又中據漢埠來電，已加一兩二錢九，計為一千○五十七兩五錢云。

## ◉大條近遠期均縮一二五

昨(二十七日)接倫敦來電，中國售出市面平，大條銀近遠期均縮一二五，計廿五辦士六八七五，(合英金二先令六辦十三七九)美銀減三七五，計五角五分六二五，同計四元八角六分[illegible]先令十一辦士○六二五，日美加[illegible]，倫敦先令仍計二先令六[illegible]

## ◉金市繼續高翔

昨(星期二)大條銀近遠期均縮一二五、美銀續降三七五、本日神戶市于一點廿五分來路濟電日美加○六二五，計十先令十辦士九三七五，計四六半，日英加○六二五，計一先令十辦士九三十五，道滙計電十點十分到，日美加一二五，計四六五四六二五，日英加○六二五，計一先令十辦士九，又十一辦士，十二點半第三次電勿動，以外英美匯票均縮一二五，美銀價降三七五，午後忽已見昂，已透出三百七十兩關外，收市較前天計漲二兩，而外匯續貴，銀行有進有出，交易頗活潑，市氣堅挺，今將經過金市詳記於後，十一月期初開三百六十九兩八錢，即加六錢，為七十兩○一錢，嗣後復降二兩光景，先令開出勿動，遂小至六十八兩一錢，而內盤日金易俏，正金初出七五四三七五，既而七五三七五，又買進七五二五，是後澤業台灣買七五三一二五，故十點後為六十九兩，後又進七五一二五，遂漲至六十八兩三錢，十點五十餘分，三菱吸七五三一二五，高至六十九兩二錢，十一後復減七八錢，正午收市六十八兩七錢，而市平和，下午開出即加二錢，計六十八兩九錢，嗣因日金趨堅，三菱三井等買七五三七五，往後漸買七五四三七五，七五半，七五六二五，三井買七五五六二五，台灣售出七五五六二五，正金東亞出七五六二五，故金價加起一兩數錢，已越出七十兩關外，三點半後，正金又出七五七五，四點後，東方結吸先令二個六辦士二七五，以致金價騰漲，四點十餘分為七十一兩四錢，台灣又出日金七五七五，稍減一二錢，為七十一兩一錢，然人心尚昂，今(二十八日)大有看縮之勢，惟各號結進，日金逢高出條子，約套八兩之譜，間有拋出日金，則後七兩有零，迨四點三十分收盤，為三百七十一兩二錢，較上日計漲二兩，一日間最大三百七十一兩四錢，最小三百六十八兩一錢，相差三兩三錢，結價九月三百七十一兩，十月七十一兩，十一月六十九兩，貼水上午三百七十兩，下午七十四兩，佈金仍在五十六元半云。

## ◉棉市益形穩固

昨(二十七日)紐約棉市始以利物浦市況良好而堅，後以預防霜降及空頭補進而益堅，計各月期價大起六十七至七十四磅音，現貨大六十五個磅音，利物浦棉市十月期及一月期各大●二二辦士，現貨大●二二辦士，孟買棉市以無人賣出而漲，計平加爾大一羅比，奧姆辣大七羅比，勃去去大五羅比，大阪棉市各月期價大起一元一角至三元，本埠棉市形勢更趨穩固，蓋以外棉看漲，天氣復無一定之把握，而紗市又大形活動故也，到貨計姚花六千三百包，通州花五百包，南市出數六萬斤，北市兩萬斤，收價同前，茲錄開出之花價於後，

[illegible]

## ◉紗市堅俏

現紗市況，本屬穩固，昨日(星期二)以海外紗花市況一體轉挺，而所謂各大幫口如四川廣東等收買良殷，故市上交易較上日更旺，是以市面有活潑氣象，若客幫能繼續奮起，尚有步漲之希望也，昨日四川幫進七百包，內地幫進二百二十五包，廣東幫進三百餘包，江西幫進二百七十五包，野雞幫進二百三十包，漢口幫進一百五十包，牛莊幫進一百五十包，寧波天津汕頭蕪湖等幫進二百餘包，合計二千三百包，同行交易亦有三百餘包，價大一兩至一兩五錢，大康兩開出藍鳳馬三百包，價一百六十三兩，小包兩歷十月份交貨淨價，茲列市價如下

[illegible]

## ◉大阪紗市躊躇

棉紗現貨因長期反漲，人氣忽趨穩定，惟內地需要仍無起色，賣方表示躊躇之色，交易因無進步，行情中等二十支標準起一元五角，

[illegible]

# 商情一覽

## 金融

◉國外滙票 九月二十七日(星期二)中

[illegible]

◉各國幣價

[illegible]

◉金市

[illegible]

◉上海證券物品交易所

[illegible]

◉上海麵粉交易所

[illegible]

## 食品

◉銀洋錢市

[illegible]

◉滬南米市

[illegible]

◉北米市

[illegible]

## 船期

▲進口船報告

[illegible]

▲出口船報告

[illegible]

外洋輪船報告

[illegible]


使用
# 電灶
烹調時可兼辦別事
不似舊灶之時時着
人管理不可或離也
## 工部局電氣處
樣子間 南京路廿六號
辦公處 福州路十七號
電話 中央 六六三○一



上海北京有正書局發行
# 空谷小說蘭
二冊七角
新出一空谷蘭○其影戲本是可哀思議之說○本局蓋不節好看奇情○此書出映之照谷幕中○相片亦其人小說○萬色若串演影中事○復雜其波折之情實必有曲參千燦爛令人讀者○兩購興趣矣○洋裝二冊定價七角



# 秋防咳
炎暑隨夏而去，寒涼繼秋復來，人體遇寒則生痰，擁即咳，值茲秋涼感冒傷風必多，久咳痨症復發，本藥房發行
哈蘭士保肺漿，
哈蘭士 保肺漿
銷行國內外，計已十餘年，愈新久咳嗽，不啻千萬，此藥實具散寒化痰能力，凡痰既祛，咳嗽自治也，感寒冒傷風，痰咳氣喘，久咳肺痨者，請速服之，
價目 保肺漿 大瓶洋一元 小瓶洋七角半
上海四馬路中 太和大藥房總發行
各埠分店及各大藥房均有出售 1141



瑞和洋行 禮拜三拍賣
准於初三日下午二點半鐘在本行拍賣
漂布 花色人字 中和色絲紗 羽紗 花色 羽紬 緞 印花 各色 羽紗 不計此開



魯意師摩洋行 禮拜三拍賣
准於九月初三日下午三點鐘在本行拍賣
木器 唱機 琵琶 磁器 刀 浴 …… 不計此開



魯意師摩洋行 禮拜五拍賣
上等住宅
准於初五日十時在西摩路二百四十號(即李誦清堂路)住宅內拍賣客廳大菜間臥房浴間伙食廚房一應用具
紅木古董櫥 織絨地毯 花架大樓 扶梯花綢榻床 房間 絲絨門簾 全副銀器 式塞立門火爐 磁料來路金邊瓷器 洋琴 另有名花不計其數 星期三起可看



# 補血開胃
為健康第一要素
# 自來血
血氣衰敗○脾胃虛弱○皆人生健康上莫大障礙○不早調治○精神更憊不能支○珍饈滿前○亦難下咽矣○此中痛苦○當為人人所知道○亟宜加以注意者也○
自來血功能補血生精○開胃健脾○每於飯後服一盅○連服三天○血液立即稠濃○面容紅潤○脾胃就見強健○飯量激增○孱弱之軀○一變而為壯健之人矣
▲定價大瓶二元小瓶一元二角



# 痢疾注意
食物不慎最易敗壞腸胃天時不正尤能醞釀發病近時滬埠男女沾染秋痢若不一面足月痢疾亦為傳染病之一苟不速治生命堪虞蔓延可虞本藥房發行下列各藥廿餘年停痢止瀉潤腸化滯應驗如神

小兒痢疾藥　小兒水瀉藥　立止腹瀉丸　靈驗腸紅丸　萬應痢疾丸　紅白痢疾散　化濕止瀉散　立止水瀉藥
[illegible]

總店四馬路 分店鐵大橋
上海五洲大藥房發行
(國內外各分店及各大藥房均售) 1298



# 中國通商銀行謹白
本銀行招集商股資本五百萬兩現已收足二百五十萬兩總行開設上海票據押匯電匯及押款均有放存保本兩或半年長年存款一切交易無不格外克己並自備大洋棧一所貨物凡可押用銀兩租格公道特此佈告 1145



# 上海總商會月報第七卷第八號出版
(論評)內外經濟評記者○國際貿易上之逆差○韓國(?)德)美國紙幣之根本改革評五日本作(謝菊曾)商業失敗的原因○論國之關稅(馮秋農)一海關之略史二(馮秋農)○稅自主以後之商稅(楊先鈞)三沿海及內地航線之洋商勢力(劉強)對華商務路投資競爭之概況(甲)海關問題(乙)關稅問題(丙)實業保護問題(丁)關稅稅率問題○論關稅之週團關稅特別會議之經過五(戴超)與加稅之關係六○稅自主以後之中國(續)○廣州商業調查報告○國內外工商消息本總會紀事經濟統計與細目繁多不及備(定價)每冊二角全年十二冊二元半年六冊一元一角(郵費)本埠及日本每冊一分半外埠二分蔣一角外埠及各省埠商務印書館中華書局
代售處
總發行所上海天后宮橋北上海總商會月報營業部

時報畫圖
九月二十八日第三百九十八號
每星期出二次
Published Twice Weekly

施文新女士為湖州中國銀行行長之孫女工書文精刺繡兼能歌舞 (孫大德攝)
Miss Sze Yu Sing, grand daughter of the manager of Bank of China of Huchow. Miss Sze is talented in Chinese literature, writing, embroidering, singing and dancing.

唐佩蘭女士(右)與余安子女士(左) (孫山靜攝)
Misses Tang Bei Lan (right) and Yue Tse An. (left)

蔣月娥女士 (孫山攝贈)
Miss Chiang Yueh-ngo.

溪邊 (朱靜琪攝)
A lady along the still pond.

碧浪湖畔 (孫大德攝)
Land-cape of Blue Foam Lake (Pi Lon Wu) Huchow.

湖州黃翠鄉女士精通中英文字 (孫大德攝)
Miss Wang Tsur Ngu talented in Chinese and English.



本報優待長期定報 事啟
即日起預定本報畫訂價格如下
本國境內及日本
預定全年洋十一元 九個月八元四角 六個月五元七角 三個月二元九角 一個月一元
南洋歐美各國
預定全年洋廿二元 九個月十一元八角 六個月十一元四角 三個月五元八角 一個月二元

王開照相樓
南京路P五一八號樓上
電話中央一二六五號

寶記照相
照相專門 放大名家

光藝照相館
德國攝影技師卡羅氏 美術照相專門
靜安寺路華安樓下 電話西一九八六
每日上午九時起晚七時止

必定靈牙痛藥

綏遠教育考察團旅滬紀念
Visitors from Suiyuan to investigate the education of Shanghai.

留學歐美旅滬同志中秋宴月
Returned students of Shanghai held a farewell party for Mr. Wha Sieu Sun's going back to Yunnan.

江小鶼君與其手製之侍者
Mr. Kiang Sieu Chie and his handmade waiter.

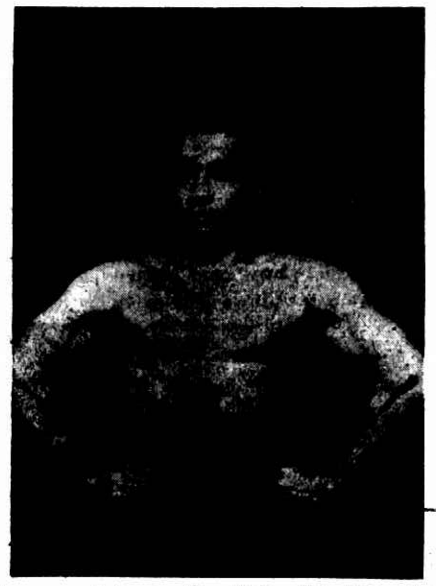
中國大力士王子平曾在北京中央公園擊敗俄力士康泰爾
Chinese great boxer Mr. Wang Tse Bing who defeated Russian boxer of Peking 1925, Mr. Wang is now the dean of The Chinese Atheletic Society.

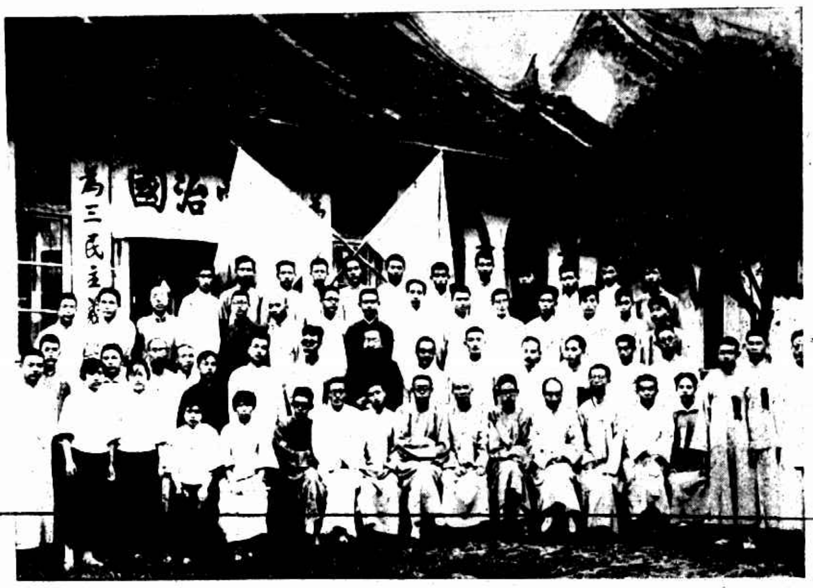
國民黨崑山縣代表大會 (孫光明攝)
Representative of Kuomingtang of Kinsan County.

北京燕大教授張克剛君與潘慎婉女士結婚中立者為燕大校長最左為趙紫宸之女公子 (周振勇攝贈)
The marriage of Miss Pan Shai Ching to Mr. Chang Kuh Kong, professor of Yenching University. Centre, the president of Yenching University, extreme left, the daughter of Mr. Zau Tse Zeng.

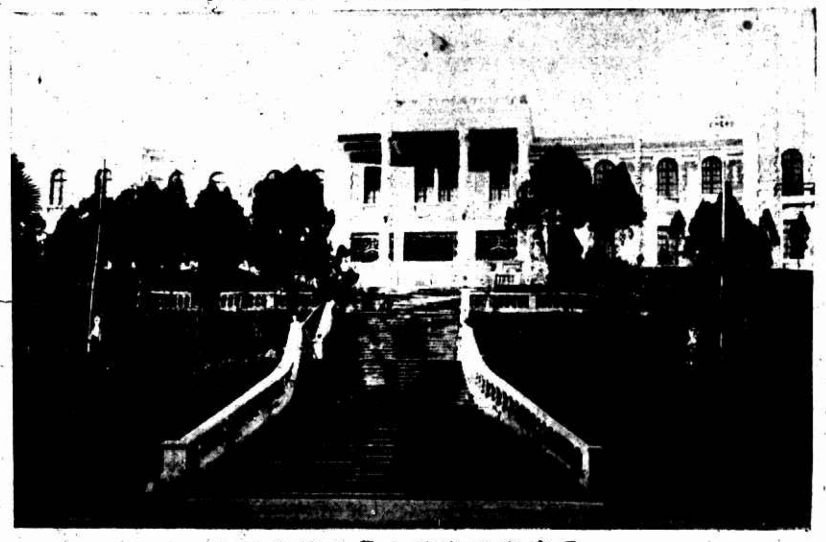
雲南私立東陸大學之正面
Tunglu University of Yunnan City. This University is founded by private persons with a school fund of million dollors and is the highest educational centre in Yunnan

曉風橋柳 (俞亮時攝)

Landscape in Huchow.

蹄檢無西腰山風景節胡明復博士逝世處 (胡鴻鈞)

A Scene near West Kau San where Dr. Hu Ming Vu Drowned.

雪友黃閣鈞 (王閑攝)

Mr. Wang Vung Chung is known for his ammature operetic player.

蘭亭醉跡右爲鵝池碑左爲蘭亭 (孫靜波攝)

Landing and Goose Pond Manuscript both are the memories of Wang She Tse, the best Chinese handwriter.

虞山西城之大樹 (俞亮時攝)

A famous tall maid-nhair tree (Ginkgo biloba) growing near west wall on Yu Hill, Changsu.

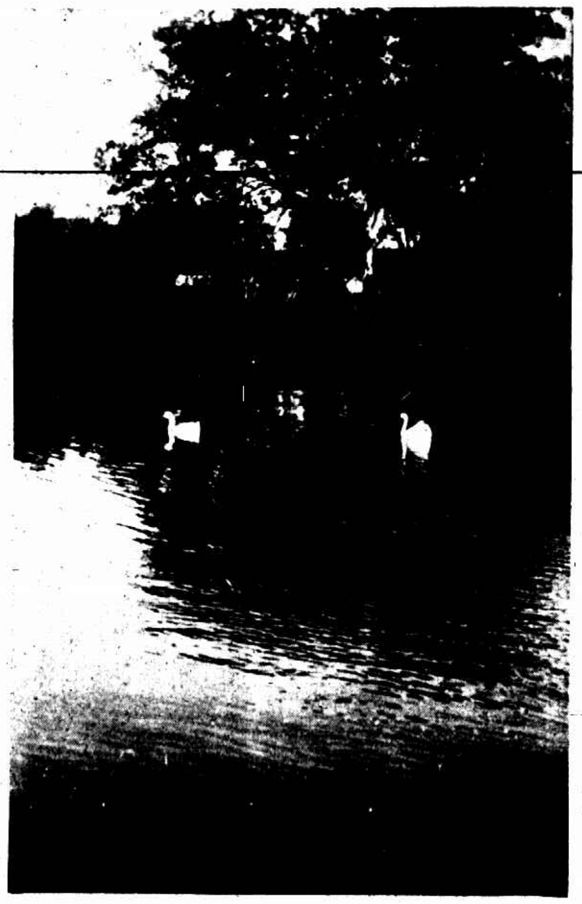

鵝 (徐實攝)

Geese.

高蔣君與葛敬青女士結婚儷影 (王閑攝)

The Wedding of Mr. Z. Kao and Miss Ko Ching-sing.

美國電影界二名人有賽納脫左史璜生 (朱家縞)

Two Screen Stars.—Mack Sennett and Gloria Swanson.

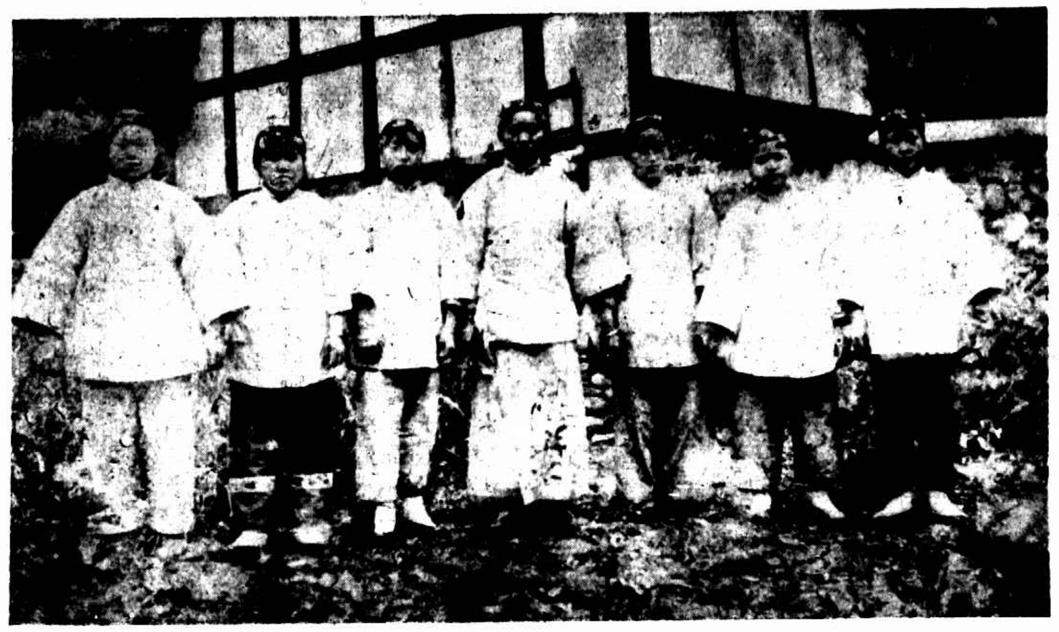

四川龍胡錦處邊疆婦人均於額上簪花 (湯季璦攝贈)

The dressing of flowers of the forehead of the Szechuan (West) women.

[illegible] (南洋龍承祁攝)

Miss Tse Lu Lan a well known Southern actress recently went to Ipor to play for the Cantonese School fund. People there appreciated her generosity.

好穿西裝之日本女明星夏川靜江 (靑攝)

One Japanese movie star likes to wear in Western Dress.

好穿中裝之日本女明星栗島澄子 (靑攝)

Another Japanese Movie star likes to wear Chinese.

美國電影明星利參台維司 (呂竹影)

Miss Marion Davies, an American movie star.